

Per això es dicten les instruccions següents:

1. La vacunació contra la infecció per meningococ C es farà mitjançant l'administració del nombre de dosis de vacuna conjugada que siguen necessàries segons la fitxa tècnica de la vacuna utilitzada. En el cas de vacunes que requerisquen tres dosis, s'administraran als 2, 4 i 6 mesos d'edat preferentment; ara bé, en el cas de les vacunes que només requerisquen dues dosis, s'hauran d'administrar als 2 i als 4 mesos.

2. La Direcció General de Salut Pública emetrà la informació corresponent en cada cas per tal que els professionals sanitaris coneguen les pautes de vacunació de les vacunes facilitades dins dels programes de vacunacions que la conselleria mateix promou i per als quals facilita les vacunes de manera gratuïta en els diversos llocs de vacunacions.

València, 26 d'abril de 2004.- El director general de Salut Pública: Manuel Escolano Puig.

### Conselleria de Territori i Habitatge

*ACORD de 30 d'abril de 2004, del Consell de la Generalitat, pel qual es declara Paratge Natural Municipal l'enclavament denominat Parpalló-Borrell, al terme municipal de Gandia. [2004/F4393]*

El Consell de la Generalitat, en la reunió del dia 30 d'abril de 2004, va adoptar l'acord següent:

El Paratge Natural Municipal Parpalló-Borrell es localitza al terme municipal de Gandia, a la província de València.

La vegetació que predomina és el matoll mediterrani, corresponent a les etapes de substitució dels boscos originals de carrasca i surera. El matoll està format per coscoll, llentiscle o margalló, estepes i diverses espècies aromàtiques i el seu estrat arbori actual el forma principalment el pi blanc i el pinastre. Aquest enclavament destaca per la presència de fauna de notable interès, com és el gat salvatge, l'àguila reial, el duc i gasteròpodes endèmics del massís de Montdúber i dels seus barrancs pròxims. També cal ressaltar el valuós patrimoni arqueològic de la Cova del Parpalló i de la Cova del Garrofer.

Per tot això, i a iniciativa de l'Ajuntament de Gandia, la Generalitat, en exercici de les seues competències autonòmiques en la matèria, considera necessària la declaració d'un règim especial de protecció i conservació dels valors naturals de l'espai de referència.

La Llei 11/1994, de 27 de desembre, de la Generalitat, d'Espais Naturals Protegits de la Comunitat Valenciana, estableix la figura de protecció denominada Paratge Natural Municipal, que es regula posteriorment pel Decret 109/1998, de 29 de juliol, del Consell de la Generalitat, que s'adapta a les característiques d'aquest enclavament i permet la via jurídica idònia per a la consecució dels objectius previstos.

Per això, en vista de la bellesa i rellevància d'aquest, de l'interès de l'Ajuntament de Gandia, i després de complir els tràmits previstos en el Decret 109/1998, a proposta del conseller de Territori i Habitatge, el Consell de la Generalitat

ACORDA

#### Primer. Objecte

1. Es declara Paratge Natural Municipal la zona denominada Parpalló-Borrell, s'estableix per a aquest un règim jurídic de protecció, d'acord amb les normes bàsiques que conté la Llei 11/1994, de 27 de desembre, de la Generalitat, d'Espais Naturals Protegits de la Comunitat Valenciana.

2. Per raó de l'interès botànic, ecològic, geomorfològic i paisajístic del Paratge Natural Municipal, el dit règim jurídic està orientat a protegir la integritat dels ecosistemes naturals, i no s'admet ús o activitat que pose en perill la conservació dels valors que motiven la seua declaració.

De acuerdo con ello se dictan las siguientes instrucciones:

1. La vacunación frente a la infección por meningococo C se realizará mediante la administración del número de dosis de vacuna conjugada que sean necesarios de acuerdo con lo establecido en la ficha técnica de la vacuna utilizada. En el caso de vacunas que precisen de tres dosis estas se administrarán a los 2, 4 y 6 meses de edad de forma preferente, mientras que en el caso de las vacunas que sólo precisen dos dosis deberán administrarse a los 2 y a los 4 meses.

2. La Dirección General de Salud Pública emitirá la información correspondiente en cada caso para que los profesionales sanitarios conozcan las pautas de vacunación a seguir con las vacunas facilitadas dentro de los programas de vacunaciones que la propia conselleria promueve y para los cuales facilita las vacunas de forma gratuita en los diferentes puestos de vacunaciones.

Valencia, 26 de abril de 2004.- El director general de Salud Pública: Manuel Escolano Puig.

### Conselleria de Territorio y Vivienda

*ACUERDO de 30 de abril de 2004, del Consell de la Generalitat, por el que se declara Paraje Natural Municipal el enclave denominado Parpalló-Borrell, en el término municipal de Gandia. [2004/F4393]*

El Consell de la Generalitat, en la reunió del dia 30 de abril de 2004, adoptó el siguiente acuerdo:

El Paraje Natural Municipal Parpalló-Borrell se localiza en el término municipal de Gandia, en la provincia de Valencia.

La vegetación predominante es el matorral mediterráneo, correspondiente a las etapas de sustitución de los bosques originales de carrasca y alcornoque. El matorral está compuesto por coscoja, lentisco, palmito o margalló, estepas y diversas especies aromáticas y su estrato arbóreo actual lo forma principalmente el pino carrasco y el pino rodeno. Este enclave destaca por la presencia de fauna de notable interès, como es el gato montés, el águila real, el búho real y gasterópodos endémicos del Macizo de Montdúber y de sus barrancos pròximos. También hay que resaltar el valioso patrimonio arqueológico de la Cova del Parpalló y de la Cova del Garrofer.

Por todo ello, y a iniciativa del Ayuntamiento de Gandia, la Generalitat, en ejercicio de sus competencias autonómicas en la materia, considera necesaria la declaración de un régimen especial de protección y conservación de los valores naturales del espacio de referencia.

La Ley 11/1994, de 27 de diciembre, de la Generalitat, de Espacios Naturales Protegidos de la Comunidad Valenciana, establece la figura de protección denominada Paraje Natural Municipal, que se regula posteriormente por el Decreto 109/1998, de 29 de julio, del Consell de la Generalitat, que se adapta a las características de este enclave y permite la vía jurídica idónea para la consecució de los objetivos previstos.

Por ello, en vista de la belleza y relevancia del mismo, del interés del Ayuntamiento de Gandia, y habiéndose cumplido los trámites previstos en el Decreto 109/1998, a propuesta del conseller de Territorio y Vivienda, el Consell de la Generalitat

ACUERDA

#### Primero. Objeto

1. Se declara Paraje Natural Municipal la zona denominada Parpalló-Borrell, estableciéndose para el mismo un régimen jurídico de protección, de acuerdo con las normas básicas contenidas en la Ley 11/1994, de 27 de diciembre, de la Generalitat, de Espacios Naturales Protegidos de la Comunidad Valenciana.

2. En razón del interés botánico, ecológico, geomorfológico y paisajístico del Paraje Natural Municipal, dicho régimen jurídico está orientado a proteger la integritad de los ecosistemas naturales, no admitiéndose uso o actividad que ponga en peligro la conservación de los valores que motivan su declaración.

*Segon.* Àmbit territorial

1. El Paratge Natural Municipal es localitza al terme municipal de Gandia, a la província de València, figura la seua delimitació descriptiva i gràfica en els annexos I i II del present acord, respectivament.

2. Qualsevol modificació del que estableix aquesta disposició haurà de ser aprovada per acord del Consell de la Generalitat.

*Tercer.* Administració i gestió

1. L'administració i gestió del Paratge Natural Municipal correspon a l'Ajuntament de Gandia.

2. La direcció general amb competències en espais naturals protegits designarà un tècnic dels serveis territorials de València, de la Conselleria de Territori i Habitatge, el qual prestarà assistència tècnica i assessorament en la gestió del Paratge Natural Municipal.

3. El Pla Especial de Protecció del Paratge Natural Municipal podrà definir mecanismes de participació de la Diputació Provincial de València o altres organismes i entitats en la gestió de l'espai protegit.

*Quart.* Règim de protecció

1. Amb caràcter general, podran continuar desenvolupant-se les activitats tradicionals compatibles amb les finalitats que motiven aquesta declaració, d'acord amb les seues regulacions específiques i allò que s'ha establert pel present acord i la normativa que el desenvolupe.

2. En l'àmbit del Paratge Natural Municipal regiran les següents disposicions de caràcter general:

a) Les competències de les administracions públiques s'exerciran de manera que queden preservats tots els valors geomorfològics, botànics, ecològics, paisatgístics i naturals del Paratge Natural Municipal, s'avaluaran amb especial atenció els possibles impactes ambientals produïts per les actuacions exteriors a aquest.

b) Mentre no siga aprovat el Pla Especial de Protecció, tota acció, ús, aprofitament, pla o projecte que, siga capaç d'afectar els valors naturals de l'espai i pretenga realitzar-se en l'àmbit d'aquest, haurà de ser informat per l'Ajuntament de Gandia. El Pla Especial de Protecció establirà les activitats autoritzades i definirà aquelles que hauran de ser objecte d'autorització especial per part de l'Ajuntament de Gandia.

*Cinqué.* Pla Especial de Protecció

1. La redacció i l'aprovació inicial del Pla Especial de Protecció es realitzarà en el termini d'un any des de la declaració del Paratge Natural Municipal Parpalló-Borrell. Transcorregut el dit termini, la Conselleria de Territori i Habitatge podrà subrogar-se en les competències municipals.

2. El Pla Especial de Protecció del Paratge Natural Municipal Parpalló-Borrell, d'acord amb la Llei 11/1994, de 27 de desembre, de la Generalitat, d'Espais Naturals Protegits de la Comunitat Valenciana, i el Decret 109/1998, de 29 de juliol, del Consell de la Generalitat, pel qual es regula la declaració de paratges naturals municipals i les relacions de cooperació entre la Generalitat i els municipis per a la seua gestió, contindrà almenys les determinacions següents que, en conjunt, suposaran el marc d'actuació en què es desenvoluparan els pressupostos i les actuacions anuals del Paratge Natural Municipal:

- a) Delimitació i àmbit territorial.
- b) El règim de protecció de l'espai natural protegit.
- c) La regulació d'usos i activitats.
- d) Les normes relatives a l'ús públic.
- e) Programa economicofinancer.

3. Efectes: el Pla Especial de Protecció serà vinculant tant per a les administracions públiques com per als particulars.

*Sisé.* Consell de Participació del Paratge Natural Municipal

1. Es crea el Consell de Participació del Paratge Natural Municipal Parpalló-Borrell com a òrgan col·legiat de caràcter consultiu, amb la finalitat de col·laborar en la gestió i canalitzar la participació dels propietaris i interessos socials i econòmics afectats.

*Segundo.* Ámbito territorial

1. El Paraje Natural Municipal se localiza en el término municipal de Gandia, en la provincia de Valencia, figurando su delimitación descriptiva y gráfica en los anexos I y II del presente Acuerdo, respectivamente.

2. Cualquier modificación de lo establecido en esta disposición deberá ser aprobado por Acuerdo del Consell de la Generalitat.

*Tercero.* Administración y gestión

1. La administración y gestión del Paraje Natural Municipal corresponde al Ayuntamiento de Gandia.

2. La Dirección General con competencias en espacios naturales protegidos designará un técnico de los servicios territoriales de Valencia, de la Conselleria de Territorio y Vivienda, el cual prestará asistencia técnica y asesoramiento en la gestión del Paraje Natural Municipal.

3. El Plan Especial de Protección del Paraje Natural Municipal podrá definir mecanismos de participación de la Diputación Provincial de Valencia u otros organismos y entidades en la gestión del espacio protegido.

*Cuarto.* Régimen de protección

1. Con carácter general, podrán continuar desarrollándose las actividades tradicionales compatibles con las finalidades que motivan esta declaración, de acuerdo con sus regulaciones específicas y lo establecido por el presente Acuerdo y la normativa que lo desarrolle.

2. En el ámbito del Paraje Natural Municipal regirán las siguientes disposiciones de carácter general:

a) Las competencias de las administraciones públicas se ejercerán de modo que queden preservados todos los valores geomorfológicos, botánicos, ecológicos, paisajísticos y naturales del Paraje Natural Municipal, evaluando con especial atención los posibles impactos ambientales producidos por las actuaciones exteriores al mismo.

b) En tanto no sea aprobado el Plan Especial de Protección, toda acción, uso, aprovechamiento, plan o proyecto que, siendo capaz de afectar a los valores naturales del espacio, pretenda realizarse en el ámbito del mismo, deberá ser informado por el Ayuntamiento de Gandia. El Plan Especial de Protección establecerá las actividades autorizadas y definirá aquellas que deberán ser objeto de autorización especial por parte del Ayuntamiento de Gandia.

*Quinto.* Plan Especial de Protección

1. La redacción y aprobación inicial del Plan Especial de Protección se realizará en el plazo de un año desde la declaración del Paraje Natural Municipal Parpalló-Borrell. Transcurrido dicho plazo, la Conselleria de Territorio y Vivienda podrá subrogarse en las competencias municipales.

2. El Plan Especial de Protección del Paraje Natural Municipal Parpalló-Borrell, de acuerdo con la Ley 11/1994, de 27 de diciembre, de la Generalitat, de Espacios Naturales Protegidos de la Comunidad Valenciana, y el Decreto 109/1998, de 29 de julio, del Consell de la Generalitat, por el que se regula la declaración de parajes naturales municipales y las relaciones de cooperación entre la Generalitat y los municipios para su gestión, contendrá al menos las determinaciones siguientes que, en conjunto, supondrán el marco de actuación en que se desarrollarán los presupuestos y actuaciones anuales del Paraje Natural Municipal:

- a) Delimitación y ámbito territorial.
- b) El régimen de protección del espacio natural protegido.
- c) La regulación de usos y actividades.
- d) Las normas relativas al uso público.
- e) Programa económico-financiero.

3. Efectos: el Plan Especial de Protección será vinculante tanto para las administraciones públicas como para los particulares.

*Sexto.* Consejo de Participación del Paraje Natural Municipal

1. Se crea el Consejo de Participación del Paraje Natural Municipal Parpalló-Borrell como órgano colegiado de carácter consultivo, con la finalidad de colaborar en la gestión y canalizar la participación de los propietarios e intereses sociales y económicos afectados.

2. El Consell de Participació estarà format per:

a) Dos representants elegits per l'Ajuntament de Gandia, un dels quals actuarà com a secretari del Consell de Participació.

b) Un representant dels propietaris de terrenys inclosos en l'àmbit del Paratge Natural Municipal, distints de l'Ajuntament de Gandia. En cas de no existir, se sumará aquest lloc a la representació del grup c).

c) Tres representants dels interessos socials, institucionals o econòmics, afectats o que col·laboren en la conservació dels valors naturals a través de l'activitat científica, l'acció social, l'aportació de recursos de qualsevol classe o els objectius dels quals coincideixen amb la finalitat de l'espai natural protegit.

d) Un representant de la direcció general amb competències en espais naturals protegits en els serveis territorials de València, de la Conselleria de Territori i Habitatge.

e) El president del Consell de Participació.

3. El Consell de Participació del Paratge Natural Municipal Parpalló-Borrell es constituirà en el termini de sis mesos des de la seua declaració.

Serán funciones del dit òrgan col·legiat de caràcter consultiu les previstes en l'article 50 de la Llei 11/1994, de 27 de desembre, de la Generalitat, d'Espais Naturals Protegits de la Comunitat Valenciana, i aquelles que, si és el cas, s'establisquen per l'Ajuntament de Gandia.

4. El president del Consell de Participació serà nomenat per l'Ajuntament de Gandia entre els membres del Consell.

5. A fi d'establir un funcionament adequat en l'actuació del Consell de Participació es podran aprovar unes normes internes de funcionament.

#### Seté. Mitjans econòmics

1. L'Ajuntament de Gandia habilitarà en els seus pressupostos els crèdits necessaris per a la correcta gestió del Paratge Natural Municipal.

2. La Conselleria de Territori i Habitatge habilitarà una línia específica, establint els crèdits necessaris, per a col·laborar en la gestió del Paratge Natural Municipal, d'acord amb l'article 10.2 del Decret 109/1998, de 29 de juliol, del Consell de la Generalitat, pel qual es regula la declaració de paratges naturals municipals i les relacions de cooperació entre la Generalitat i els municipis per a la seua gestió, sense perjudici dels mitjans econòmics que puguen aportar altres entitats públiques o privades que puguen tenir interès a coadjuvar al manteniment del Paratge Natural Municipal.

#### Vuité. Règim de sancions

1. La inobservança o infracció de la normativa aplicable al Paratge Natural Municipal serà sancionada de conformitat amb la Llei 11/1994, de 27 de desembre, de la Generalitat, d'Espais Naturals Protegits de la Comunitat Valenciana, i la resta de legislació sectorial que li siga d'aplicació, sense perjudici del que disposa el Codi penal.

2. Els infractors estaran obligats, en tot cas, a reparar els danys causats i a restituir els llocs i elements alterats a la seua situació inicial.

#### DISPOSICIONS TRANSITÒRIES

##### Primera

Mentre no s'aprove el Pla Especial de Protecció, la Conselleria de Territori i Habitatge i l'Ajuntament de Gandia tindran un especial control i seguiment d'aquelles actuacions i projectes que afecten l'objecte del present acord.

##### Segona

Mentre no s'aprove el Pla Especial de Protecció, qualsevol revisió del planejament urbanístic que afecte terrenys inclosos en l'àmbit del Paratge Natural Municipal incorporarà les disposicions de protecció establides en el present acord.

2. El Consejo de Participación estará compuesto por:

a) Dos representantes elegidos por el Ayuntamiento de Gandia, uno de los cuales actuará como Secretario del Consejo de Participación.

b) Un representante de los propietarios de terrenos incluidos en el ámbito del Paraje Natural Municipal, distintos del Ayuntamiento de Gandia. En caso de no existir, se sumará este puesto a la representación del grupo c).

c) Tres representantes de los intereses sociales, institucionales o económicos, afectados o que colaboren en la conservación de los valores naturales a través de la actividad científica, la acción social, la aportación de recursos de cualquier clase o cuyos objetivos coincidan con la finalidad del espacio natural protegido.

d) Un representante de la Dirección General con competencias en espacios naturales protegidos en los servicios territoriales de Valencia, de la Conselleria de Territorio y Vivienda.

e) El presidente del Consejo de Participación.

3. El Consejo de Participación del Paraje Natural Municipal Parpalló-Borrell se constituirá en el plazo de seis meses desde la declaración del mismo.

Serán funciones de dicho órgano colegiado de carácter consultivo las previstas en el artículo 50 de la Ley 11/1994, de 27 de diciembre, de la Generalitat, de Espacios Naturales Protegidos de la Comunidad Valenciana, y aquellas que, en su caso, se establezcan por el Ayuntamiento de Gandia.

4. El presidente del Consejo de Participación será nombrado por el Ayuntamiento de Gandia entre los miembros del Consejo.

5. Con objeto de establecer un funcionamiento adecuado en la actuación del Consejo de Participación se podrán aprobar unas normas internas de funcionamiento.

#### Séptimo. Medios económicos

1. El Ayuntamiento de Gandia habilitará en sus presupuestos los créditos necesarios para la correcta gestión del Paraje Natural Municipal.

2. La Conselleria de Territorio y Vivienda habilitará una línea específica, estableciendo los créditos necesarios, para colaborar en la gestión del Paraje Natural Municipal, de acuerdo con el artículo 10.2 del Decreto 109/1998, de 29 de julio, del Consell de la Generalitat, por el que se regula la declaración de parajes naturales municipales y las relaciones de cooperación entre la Generalitat y los municipios para su gestión, sin perjuicio de los medios económicos que puedan aportar otras entidades públicas o privadas que puedan tener interès en coadyuvar al mantenimiento del Paraje Natural Municipal.

#### Octavo. Régimen de sanciones

1. La inobservancia o infracción de la normativa aplicable al Paraje Natural Municipal será sancionada de conformidad con la Ley 11/1994, de 27 de diciembre, de la Generalitat, de Espacios Naturales Protegidos de la Comunidad Valenciana, y demás legislación sectorial que le sea de aplicación, sin perjuicio de lo dispuesto en el Código Penal.

2. Los infractores estarán obligados, en todo caso, a reparar los daños causados y a restituir los lugares y elementos alterados a su situación inicial.

#### DISPOSICIONES TRANSITORIAS

##### Primera

En tanto no se apruebe el Plan Especial de Protección, la Conselleria de Territorio y Vivienda y el Ayuntamiento de Gandia tendrán un especial control y seguimiento de aquellas actuaciones y proyectos que afecten al objeto del presente acuerdo.

##### Segunda

En tanto no se apruebe el Plan Especial de Protección, cualquier revisión del planeamiento urbanístico que afecte a terrenos incluidos en el ámbito del Paraje Natural Municipal incorporará las disposiciones de protección establecidas en el presente acuerdo.

## DISPOSICIONS FINALS

*Primera*

S'autoritza el conseller de Territori i Habitatge perquè, en el marc de les seues competències, dicte les disposicions necessàries per a l'execució i desenvolupament del present acord.

*Segona*

El present acord entrarà en vigor el mateix dia de la publicació en el *Diari Oficial de la Generalitat Valenciana*.

València, 30 d'abril de 2004

El conseller secretari del Consell de la Generalitat,  
ALEJANDRO FONT DE MORA TURÓN

## ANNEX I

## Delimitació del Paratge Natural Municipal Parpalló-Borrell

L'àmbit del Paratge Natural Municipal coincideix amb les finques Barranc de Borrell i Caldereta, excepte uns enclavats d'aquesta última. Els límits són:

- Nord, termes municipals de Barx i Xeresa.
  - Sud, divisòria d'aigües amb Panduro fins a arribar a la penya de Frontó, laterals del barranc de la Gota i aigües vessants de la penya El Mirador.
  - Est, parcel·la 14 del polígon 1, parcel·les 160, 30, 211, 212, 251, 255, 256 del polígon 20 i parcel·la 178 del polígon 19.
  - Oest, termes municipals de Llutxent, Pinet i Barx.
- Aquest àmbit territorial inclou les següents parcel·les cadastrals dels polígons núm. 1, 19 i 20:

## - Polígon 1

Parcel·la 1  
Parcel·la 3 (excepte enclavats)  
Parcel·la 9

## - Polígon 19

Parcel·la 480  
Parcel·la 484  
Parcel·la 507  
Parcel·la 508  
Parcel·la 511

## - Polígon 20

Parcel·la 42  
Parcel·la 161  
Parcel·la 164  
Parcel·la 169  
Parcel·la 170  
Parcel·la 177  
Parcel·la 321

Queden excloses les parcel·les enclavades en l'àmbit del paratge, inscrites en el cadastre amb els següents números de finca: 45.734, 49.685, 45.681, 50.231, 45.070, 49.687, 61.776, 46.549, 33.593, 33.591, 45.679, 49.963, 50.233, 49.691, 50.235, 49.697, 49.699, 49.695, 47.135, 47.137, 51.087, 51.085, 49.689.

## DISPOSICIONES FINALES

*Primera*

Se autoriza al conseller de Territorio y Vivienda para que, en el marco de sus competencias, dicte las disposiciones necesarias para la ejecución y desarrollo del presente acuerdo.

*Segunda*

El presente acuerdo entrará en vigor el mismo día de su publicación en el *Diari Oficial de la Generalitat Valenciana*.

Valencia, 30 de abril de 2004

El conseller secretario del Consell de la Generalitat,  
ALEJANDRO FONT DE MORA TURÓN

## ANEXO I

## Delimitación del Paraje Natural Municipal Parpalló-Borrell

El ámbito del Paraje Natural Municipal coincide con las fincas Barranc de Borrell y Caldereta, excepto unos enclavados de esta última. Los límites son:

- Norte: términos municipales de Barx y Xeresa.
  - Sur: divisoria de aguas con Panduro hasta llegar a la peña de Frontó, laterales del barranco de la Gota y aguas vertientes de la peña El Mirador.
  - Este: parcela 14 del polígono 1, parcelas 160, 30, 211, 212, 251, 255, 256 del polígono 20 y parcela 178 del polígono 19.
  - Oeste: términos municipales de Llutxent, Pinet y Barx.
- Este ámbito territorial incluye las siguientes parcelas catastrales de los polígonos nº 1, 19 y 20:

## - Polígono 1

Parcela 1  
Parcela 3 (excepto enclavados)  
Parcela 9

## - Polígono 19

Parcela 480  
Parcela 484  
Parcela 507  
Parcela 508  
Parcela 511

## - Polígono 20

Parcela 42  
Parcela 161  
Parcela 164  
Parcela 169  
Parcela 170  
Parcela 177  
Parcela 321

Quedan excluidas las parcelas enclavadas en el ámbito del paraje, inscritas en el catastro con los siguientes números de finca: 45.734, 49.685, 45.681, 50.231, 45.070, 49.687, 61.776, 46.549, 33.593, 33.591, 45.679, 49.963, 50.233, 49.691, 50.235, 49.697, 49.699, 49.695, 47.135, 47.137, 51.087, 51.085, 49.689.

ANNEX II

ANEXO II

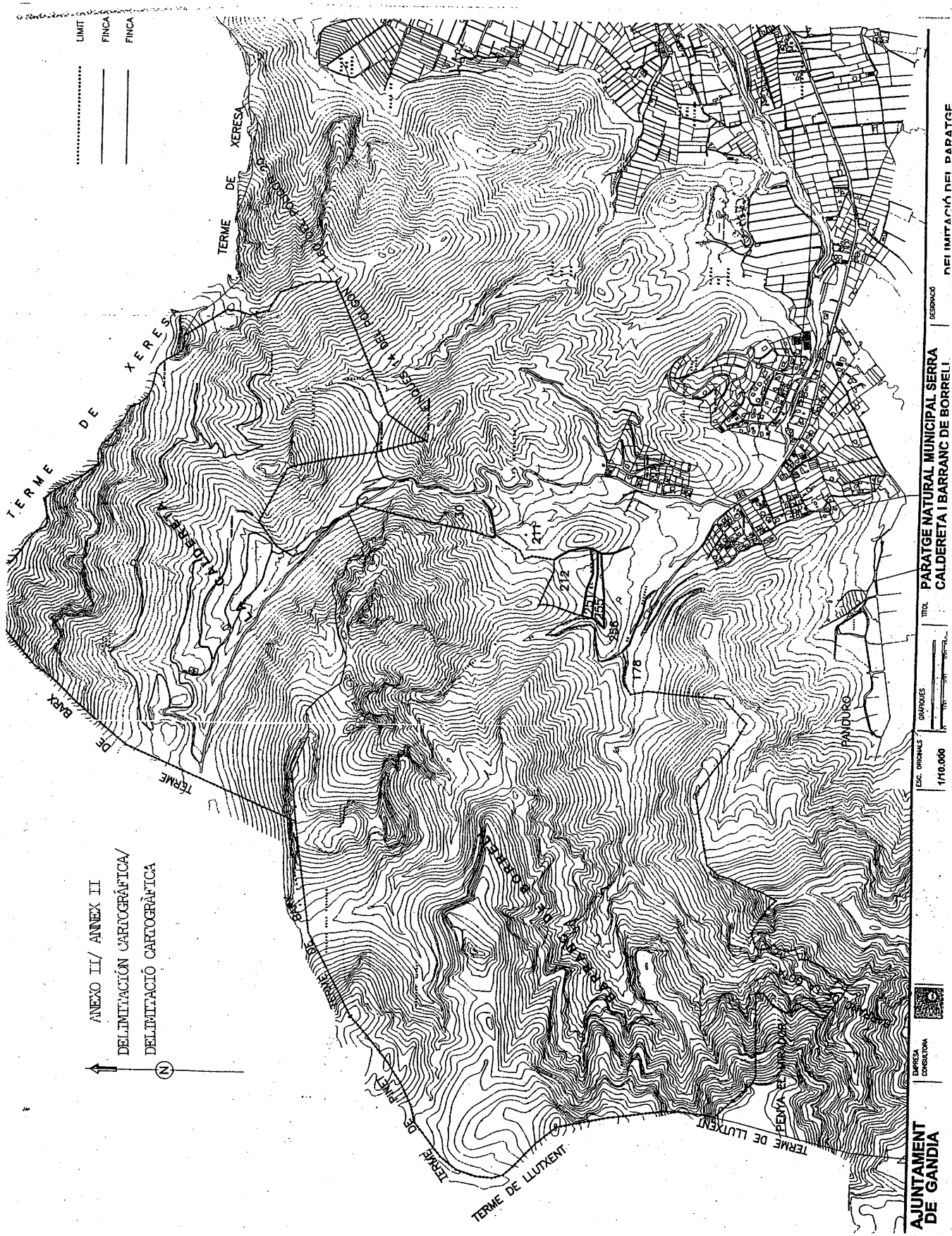

ANEXO II/ ANNEX II  
 DELIMITACIÓ CARTOGRÀFICA/  
 DELIMITACIÓ CARTOGRÀFICA

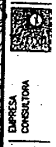
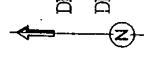

AJUNTAMENT  
 DE GANDIA

TITOL: PARATGE NATURAL MUNICIPAL SERRA  
 CALDERETA I BARRANC DE BORRELI

DESCRIPCIO: DELIMITACIÓ DEL PARATGE

Escala: 1:170.000

ESCALA: 1:170.000