



MEMORIA DE GESTIÓN 2014. PARQUE NATURAL PUEBLA DE
SAN MIGUEL

ÍNDICE DE LA MEMORIA

1. PRESENTACIÓN	5
2. INTRODUCCIÓN	7
3. OBJETIVOS	15
4. PLAN DE VIGILANCIA E INCENDIOS FORESTALES	18
5. PLAN DE PREVENCIÓN INCENDIOS FORESTALES	21
6. PLANIFICACIÓN Y GESTIÓN PARA LA CONSERVACIÓN	
6.1 CONSERVACIÓN DE HÁBITATS	25
6.2 CONSERVACIÓN DEL PATRIMONIO CULTURAL Y ETNOGRÁFICO	27
6.3 ADQUISICIÓN Y MEJORA DEL CONOCIMIENTO	30
6.3.1 LÍNEAS DE INVESTIGACIÓN	30
6.3.2 INVENTARIOS	32
6.3.3 CATÁLOGOS	32
6.3.4 SEGUIMIENTOS	33
6.4 ANÁLISIS DE LOS RESULTADOS Y CONCLUSIONES GENERALES DEL PROGRAMA	34

7. PLANIFICACIÓN PARA LA INTEGRACIÓN EN EL ENTORNO SOCIAL

7.1 PROGRAMA DE COMUNICACIÓN Y DIVULGACIÓN

7.1.1 CAMPAÑAS ESPECÍFICAS _____	36
7.1.2 EXPOSICIONES _____	40
7.1.3 JORNADAS _____	41
7.1.4 APARICIONES EN LOS MEDIOS COMUNICACIÓN _____	41
7.1.5 PÁGINA WEB _____	42

7.2 PROGRAMA DE EDUCACIÓN AMBIENTAL _____ 42

7.3 PROGRAMA INTERPRETACIÓN DEL PATRIMONIO 42

7.4 PLANIFICACIÓN Y GESTIÓN DEL USO PÚBLICO _ 44

7.4.1 PROGRAMA EQUIPAMIENTOS Y SEÑALIZACIÓN	44
7.4.2 PROGRAMA ATENCIÓN AL VISITANTE Y RUTAS	46

7.5 ANÁLISIS DE LOS RESULTADOS Y CONCLUSIONES GENERALES DEL PROGRAMA _____ 50

8. PROGRAMA DE DESARROLLO SOCIOECONÓMICO

8.1 MARCA PARCS NATURELES DE LA COMUNIDAD VALENCIANA _____ 54

9. DIRECCIÓN Y ORGANIZACIÓN GENERAL

9.1 GESTIÓN ADMINISTRATIVA EN EL ÁMBITO DEL PORN _____ 57

9.2	RELACIONES Y COLABORACIONES	CON	
	DIFERENTES ORGANISMOS		57
<hr/>			
10.	RESUMEN ECONÓMICO		58

PRESENTACIÓN

Velar por la conservación de los recursos naturales poniendo en valor los activos que posee un espacio natural protegido, como es el Parque Natural de la Puebla de San Miguel, es uno de los objetivos principales de la gestión que año tras año, viene desarrollando en este espacio la Conselleria de Infraestructuras, Territorio y Medio Ambiente desde el año 2007 que fue declarado Parque Natural.

Durante el año 2014, el Equipo de Gestión del Parque Natural ha programado una serie de actividades que han sido ejecutadas por la Brigada de Conservación y Mantenimiento del espacio. Entre ellas me gustaría destacar: la finalización de la restauración de los siete pilones-casilicios del municipio, la rehabilitación del Mirador Mirar Bueno, la adecuación del Arboretum, así como la colocación de una talanquera en la Microrreserva de Las Blancas para controlar el flujo de visitantes o la remodelación de la valla de la Tejería entre otras muchas actuaciones.

Destacar que durante 2014 se ha señalado el Parque Natural. Hemos conseguido tener perfectamente señalizados los cuatro itinerarios interpretativos con los que cuenta el espacio natural.

En colaboración con el Servicio de Vida Silvestre, se ha continuado un año más con los controles y seguimiento de las poblaciones de la mariposa *Parnassius apollo*, actualizando el estado y evolución de la población.

En cuanto a la gestión del Uso Público y la difusión del espacio en 2014 destacar la celebración durante el mes de agosto del Parque Natural del Mes. Se organizaron 17 actividades en las que contamos con la asistencia de más de 750 personas. Esta cifra junto a otras campañas como Pascua als Parcs, con más de 125 asistentes, u otras actividades programadas durante el año, han propiciado la participación de más de 1000 asistentes a eventos dirigidos desde el Parque Natural. Estos datos nos hacen aumentar en más de un 250% los participantes en actividades con respecto al año 2013.

Resaltar durante este año la inauguración de la Señalítica del Parque Natural , así como de la red de pistas forestales dentro del Plan de Prevención de Incendios del Parque Natural, alrededor de 96 Km pistas estabilizadas por un valor de unos 2,000,000 de euros.

En el desarrollo de la presente memoria se detallan en profundidad cada uno de los apartados de los que he hecho mención.

Esta presentación de 2014, es mi última presentación como Dinamizador del Parque Natural de la Puebla de San Miguel. No me gustaría terminar sin agradecer al Equipo de Gestión del Parque Natural su trabajo y su implicación, también como no a la Brigada del Parque y a todos los que me han ayudado en estos casi cuatro años; a los Técnicos de la Conselleria de Medio Ambiente, a los Técnicos de Vaersa... No han sido unos años fáciles pero, a todos vosotros os puedo asegurar que gracias, ahí queda el trabajo hecho. Disculpar por no nombraros uno a uno.

Repito gracias a todos vosotros.

Miguel Tatay Olmos

Responsable de la Dinamización del Parque Natural de La Puebla de San Miguel

INTRODUCCIÓN



La Comunidad Valenciana cuenta con una amplia red de espacios protegidos que comprende 22 Parques Naturales, 8 Paisajes Protegidos y 1 Monumento Natural. Dan muestra de la variada y rica diversidad existente en el territorio valenciano. Dentro de esta red encontramos el Parque Natural de Puebla de San Miguel.

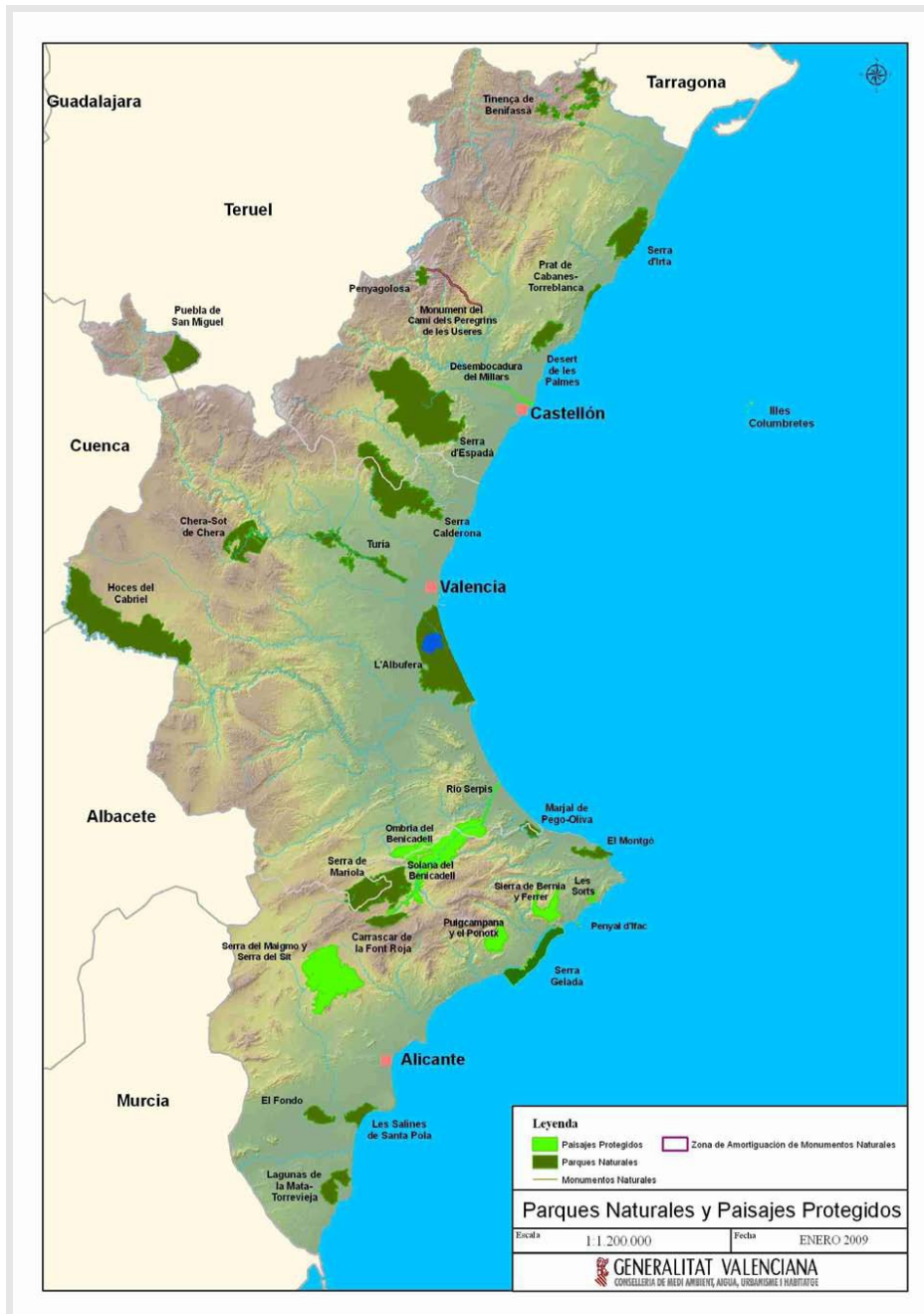

DESCRIPCIÓN DEL ESPACIO NATURAL

El Parque Natural de la Puebla de San Miguel se asienta en la parte más abrupta y oriental de la comarca del Rincón de Ademuz. Se halla ubicado en las estribaciones occidentales de la Sierra de Javalambre, esto da lugar a un relieve montañoso donde más del 95 % del término se encuentra por encima de los 1.000 metros de altitud, en él encontramos el Alto de las Barracas (1.839m), punto más elevado de la Comunidad Valenciana. El área del Parque se corresponde con prácticamente la totalidad del término municipal, siendo la superficie declarada 6.390 ha.

La escasa presión antrópica y la adecuada gestión municipal de los recursos ha propiciado una notable diversidad vegetal, patente en las distintas formaciones vegetales que cubren su término.

La Sabina albar (*Juniperus thurifera*) uno de los árboles más representativos del Parque Natural. Conforman uno de los bosques mejor conservados a escala mundial debido principalmente a la elevada longevidad, ya que algunos de ellos superan los 1.500 años. Especie relictica de la era Terciaria se ha sabido adaptar a las condiciones limitantes de su ambiente con un crecimiento lento, potente y extenso sistema radicular. Podemos encontrar numerosos ejemplares centenarios muchos de ellos catalogados como árboles monumentales.

La Carrasca (*Quercus rotundifolia*) ha tenido importante presencia desde antiguo y fue usada para la obtención de carbón, no es fácil encontrar ejemplares de gran porte.



Imagen 1. Ejemplar de *Pinus sylvestris* Fuente: PN

Los Bosques de pinar, importantes formaciones que cubren prácticamente la totalidad del parque, están representados básicamente por el pino negro (*Pinus nigra*) y el pino albar (*Pinus sylvestris*), ambos adaptados a la media y alta montaña.

En las zonas más elevadas debido a las limitaciones altitudinales, las formaciones boscosas son inexistentes, limitándose la cubierta vegetal a especies arbustivas o herbáceas entre las que destaca la sabina rastrera o chaparra (*Juniperus sabina*), el erizo (*Erinacea anthyllis*) y el tomillo terrero (*Thymus godayanus*).

Aparecen árboles de elevado interés como el Tejo (*Taxus baccata*), el Quejigo (*Quercus faginea*), el Pudío (*Rhamnus alpinus*) o el mostajo (*Sorbus aria*).



La fauna está condicionada por la gran diversidad vegetal que podemos encontrar. El estudio de este campo no ha sido muy desarrollado por lo que los datos son puntuales y no suficientemente contrastables como para hacer una adecuada relación de las distintas especies presentes.

Entre los mamíferos encontramos el conejo (*Oryctolagus cuniculus*), la liebre (*Lepus capensis*), la gineta (*Genetta genetta*) ó el jabalí (*Sus scrofa*), se han empezado a observar rastros de la presencia de corzos (*Capreolus capreolus*) y ciervos (*Cervus elaphus*).

Imagen 2. Zorro (*Vulpes vulpes*) **Fuente:** Vicente Tortajada

Presencia habitual de buitres (*Aegypius monachus*), águilas calzadas (*Hieraetus pennatus*) y culebreras (*Circaetus gallicus*), milanos (*Milvus migrans*), cernícalos (*Falco tinnunculus*), lechuzas (*Tyto alba*) e incluso la existencia de algunas parejas de águila real (*Aquila chrysaetos*).

Estos espacios forestales, de alto valor, son el hábitat propicio para el desarrollo de lepidópteros adaptados a estas condiciones naturales. Encontramos la Mariposa Luna y la Apolo dos especies protegidas que viven en bosques en buen estado de conservación de la Comunidad Valenciana.

MUNICIPIO

Municipio	Superficie T. M (ha)	Superficie incluida en el PORN (ha/%)	Superficie incluida en el Parque
Puebla de San Miguel	6390	6390 ha 100 %	6390 ha 100%

Tabla1: Municipio y superficie municipal incluida en el PORN y en el Parque Natural.

Fuente: Elaboración propia a partir de datos de decreto de declaración.

Todo el término municipal de Puebla de San Miguel se encuentra incluido dentro del PORN que establece una zonificación atendiendo a diferentes criterios de protección. La posterior declaración del Parque Natural coincide con la aplicación del documento de ordenación a excepción de la zona delimitada como Zona Poblada (ZPO), que queda fuera de la declaración del espacio natural protegido.

Año	2006	2007	2008	2009	2010	2011	2012	2013	2014
Población Puebla de San Miguel	65	107	66	97	88	86	77	75	71

Tabla2: Evolución de la población en Puebla de San Miguel.

Fuente: Instituto Valenciano de Estadística (INE)

La evolución poblacional ha estado marcada desde antaño por diferentes acontecimientos sociales o culturales que han ocurrido en la comarca del Rincón de Ademuz. En la tabla 2 se observa la evolución de la población en los últimos seis años. Observamos una fuerte recuperación en 2007 coincidiendo con las elecciones municipales.

FIGURAS DE PROTECCIÓN

Figura de Protección	Fecha de Declaración	Municipio	Superficie (ha)	Normativa
Parque Natural	30/05/07	Puebla de San Miguel	6390	DECRETO 81/2007, de 25 de mayo, del Gobierno Valenciano por el que se declara el Parque Natural de Puebla de San Miguel
LIC de la Puebla de San Miguel	10/07/01	Puebla de San Miguel, Ademuz, Casas Bajas y Casas Altas	8853	Acuerdo del 10 de Julio de 2001 del Gobierno Valenciano
Microrreservas				
Pico Calderón	04/05/99	Puebla de San Miguel	4,03	Orden de 4 de mayo de 1999 (DOGV nº 3505 de 28/05/99)
Barranco Jorge	06/11/00	Puebla de San Miguel	11,87	Orden de 6 de noviembre de 2000 (DOGV nº 3928 de 30/01/01)
Las Blancas	22/10/02	Puebla de San Miguel	5,68	Orden de 22 de octubre de 2002 (DOGV nº 4390 de 02/12/02)
Barranco Jimenez	24/10/03	Puebla de San Miguel	4,7	Orden de 24 de octubre de 2003 (DOGV nº 4630 de 14/11/03)

Barranco de la Hoz	24/10/03	Puebla de San Miguel	19,3	Orden de 24 de octubre de 2003 (DOGV nº 4630 de 14/11/03)
Pino Vicente	17/09/06	Puebla de San Miguel	2,2	Orden de 17 de julio de 2006 (DOGV nº 5343 de 11/09/06)
Barranco Saladillo	25/07/2013	Puebla de San Miguel	16,2	Orden 16/2013 de 25 de julio de 2013 (DOGV nº 7081 de 02/08/2013)
Árboles Monumentales				
<p>El 26 de Noviembre de 2012 sale publicado en el DOCV (ORDEN 22/2012, de 13 de Noviembre), el Catálogo de Árboles Monumentales y Singulares de la Comunidad Valenciana. En dicho Catálogo y fecha, se encuentran incluidos 138 ejemplares de Árboles Monumentales, un 20% de los existentes a nivel de la Comunidad Valenciana.</p>				

Tabla 3. Figuras de protección incluidas dentro del ámbito del espacio natural.

Fuente: Elaboración propia a partir de la legislación vigente y de los datos aportados por el Centro de Investigación y Explotación Forestal.

ORGANIGRAMA DE LOS SERVICIOS CENTRALES DE LA CITMA

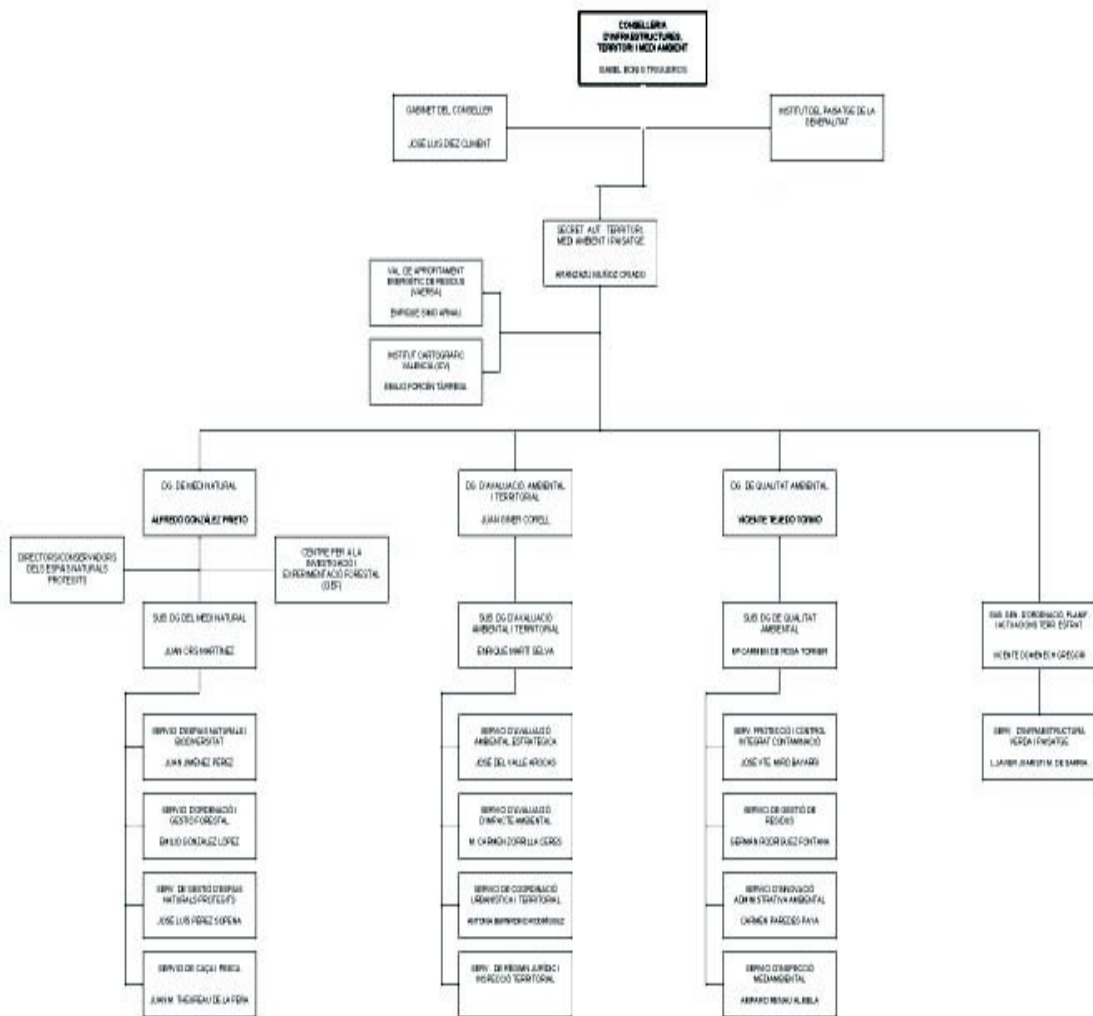

Organigrama de los Servicios Centrales de la Consellería de Infraestructuras, Territorio y Medio Ambiente.

PERSONAL DEL PARQUE NATURAL

La composición del equipo gestor del Parque Natural durante este año 2014 ha estado compuesta por:

Un Dinamizador del Parque Natural. Entre sus funciones se encuentran la coordinación, organización y dinamización de las actividades del personal adscrito al Parque Natural. La adopción de las decisiones relativas a la gestión del espacio, que no estén reservadas a otros órganos de gestión.

Un Guía de Educación Ambiental encargado de las tareas de Promoción del espacio natural protegido.

La Brigada de Conservación y Mantenimiento formada por una capataz y dos peones que realiza los trabajos propios del espacio, con nueve meses de trabajo durante 2014 (Marzo - Noviembre).

OBJETIVOS



Dentro de la gestión del espacio natural se trabaja al hilo de cinco grandes objetivos generales que engloban los pilares más importantes del territorio. Cada uno de estos cinco objetivos se amplían con sus objetivos específicos a fin de lograr su correcto cumplimiento. Estos son:

1. Proteger, conservar y asegurar el mantenimiento de los hábitats prioritarios del Parque Natural, de sus poblaciones singulares de fauna y flora, así como los procesos ecológicos que los forman.
2. Mantener, conservar y recuperar el patrimonio paisajístico, cultural y etnográfico.
3. Promover, facilitar y propiciar la participación e implicación de la población local y los diferentes agentes sociales del territorio.
4. Evaluar la eficacia del trabajo de gestión realizado por el equipo del Parque Natural en los proyectos y actuaciones ejecutados sobre el territorio
5. Fomentar un Uso Público razonable y sostenible, compatible con los objetivos del espacio natural protegido.

Todos ellos tienen su referente en los siguientes objetivos del P.O.R.N:

a. Proteger y conservar los ecosistemas más notables, las especies y los procesos ecológicos que las forman.

b. Asegurar el mantenimiento de los elementos y conjuntos del medio físico (geológicos, edafológicos e hidrológicos), y del patrimonio humano más remarcables.

c. En los terrenos donde sea razonadamente posible, y de manera especial en los terrenos forestados, favorecer la sucesión ecológica hacia las mencionadas comunidades de mayor interés, cuando sea necesario, mediante la restauración del medio natural.

f. Dotar de mecanismos y definir criterios para el inventario, el seguimiento y la búsqueda aplicada a la gestión sobre los sistemas biofísicos y culturales existentes en los espacios naturales, y de otras zonas de interés del P.O.R.N., y, en su caso, para el seguimiento de la ordenación y la gestión de los espacios protegidos del ámbito del P.O.R.N..

g. Promover mecanismos y criterios que aseguren una actividad social y económica sostenible, de manera global, concretamente con relación a los objetivos de conservación del P.O.R.N. y de sus espacios naturales.

h. Establecer directrices sobre la actividad urbanizadora de forma que se asegure la restauración y la conservación de elementos arquitectónicos históricos y tradicionales de interés, y valorar las reformas de edificaciones y las nuevas construcciones para adecuarlas al paisaje existente.

i. Promover, canalizar y ordenar las demandas de actividades lúdicas y educativas, asegurando experiencias vivenciales a los visitantes, que no ponen en peligro la conservación de los valores de Puebla de San Miguel.

j. Prever mecanismos de información, sensibilización, participación y cooperación de la población local, el público y los agentes sociales destinados a promover la conservación y el uso sostenible de Puebla de San Miguel.

Para el logro de los objetivos se han diseñado y desarrollado programas y proyectos específicos, muchos de los cuales tienen continuidad a lo largo del tiempo, por lo que seguirán aumentando el logro de los objetivos que rigen este espacio natural protegido a través del P.O.R.N

PLAN DE VIGILANCIA DE INCENDIOS FORESTALES



El Plan de Vigilancia de incendios forestales de la Comunidad Valenciana regula y coordina los medios destinados a la vigilancia y detección de los incendios forestales. Dicho Plan depende del Servicio de prevención de incendios forestales de la Consellería de Infraestructuras, Territorio y Medio Ambiente.

Según este servicio, los medios que intervienen en las tareas de vigilancia y detección de incendios forestales dentro del ámbito del Parque Natural de la Puebla de San Miguel, están incluidos dentro de la demarcación de Chelva, zona incluida en el área de vigilancia C1, subárea V-101. Estos medios los podemos agrupar en medios de vigilancia móvil y fija.

MEDIOS DE VIGILANCIA MÓVIL		
Unidades de prevención ordinaria	UP.V 101 Ademuz	UP.V 102 Ademuz II
Brigadas Rurales de Emergencia	BRE Ademuz (1 Junio al 31 de Octubre)	
Brigada de Diputación	Brigada de Puebla de San Miguel	
Unidades Motorizadas	UPM.V 701 Los Serranos	
Agente Medioambiental	Comarca del Rincón de Ademuz	

Tabla 4: Medios de vigilancia móviles que intervienen dentro del Parque Natural de la Puebla de San Miguel.
Fuente: Elaboración propia a partir de datos obtenidos en el Servicio de Prevención.

MEDIOS DE VIGILANCIA FIJOS	
Observatorios dentro del ámbito del PN	Pico Gavilán (Operativo todo el año)
	Pico Tortajada (Punto de vigilancia de la Brigada de Diputación)
Observatorios que tienen visibilidad del PN	Pico del Remedio (Chelva, Valencia)
	Pico de la Travina (Aras de los Olmos, Valencia)
	Pico Caña Sierra (Torrijos, Teruel)
	Cerro Carpio (Sinarcas, Valencia)
	Pico Ropé (Chera, Valencia)
	Pico Negrete (Utiel, Valencia)
	Pico San Pedro Mártir (Talayuelas, Cuenca)
Pico Buena Leche (Tuejar, Valencia)	

Tabla 5: Medios de vigilancia fijos y con visibilidad sobre el Parque Natural.
Fuente: Elaboración propia a partir de datos obtenidos en el Servicio de Prevención.

Durante el presente año no se han producido en el término municipal que engloba el Parque Natural de la Puebla de San Miguel, ningún tipo de incendio, por lo que el grado de afección es cero.

PLAN DE PREVENCIÓN DE INCENDIOS FORESTALES



La red de espacios naturales ha sido siempre un objetivo prioritario de todas las actuaciones de prevención de incendios forestales desarrolladas por la Generalitat, pero debido a sus propias características necesitan figuras de ordenación sectorial propias.

El artículo 59 del PORN del Parque Natural de la Puebla de San Miguel, contempla: “*Se considera de importancia capital la prevención y lucha contra los incendios forestales. En relación con ello, la Consellería competente en esta materia elaborará y aprobará, mediante un mecanismo de participación y consenso con los titulares de los terrenos forestales, el Plan de Prevención de Incendios Forestales de Puebla de San Miguel*”.

Por ello, mediante la **RESOLUCIÓN de 30 de junio de 2010**, se aprueba el Plan de Prevención de incendios forestales del Parque Natural de la Puebla de San Miguel [2010/7820].

La superficie de actuación que abarca el presente plan se corresponde con la totalidad del ámbito del Parque Natural, además de toda aquella zona, forestal y agrícola, que presenta implicaciones desde el punto de vista de la prevención de incendios. Por lo tanto, la superficie que abarca el presente plan es de 6.447,56 hectáreas y afecta al término municipal de Puebla de San Miguel, con alguna inclusión los términos de las poblaciones vecinas de Mas del Olmo y Sesga, las dos dependientes de Ademuz.

El proyecto de estabilización y mantenimiento de la red de pistas forestales y tratamiento de la vegetación lindante del Parque Natural de Puebla de San Miguel, incluido dentro del Plan de Prevención de Incendios, fue aprobado durante 2010 y se programaron los trabajos a realizar a partir de 2011 con continuidad hasta 2013. La mejora de los cortafuegos también está incluida dentro de este proyecto.

Desglose del presupuesto dotado a esta partida en los diferentes años de actuación:

AÑOS	PRESUPUESTO
2011	59.000 € sin IVA
2012	959.258,98 € sin IVA
2013	590.000 € sin IVA
TOTAL	1.608.258,98 € sin IVA

Tabla 6: Desglose del presupuesto destinado al mantenimiento de la red viaria en Puebla de San Miguel

Fuente: Elaboración propia a partir de datos proporcionados por la Sección Forestal de la CITMA

Durante 2014 se terminaron de señalar los diferentes viales de la red de pista acondicionadas durante 2013.

El 28 de Agosto se realizó la inauguración de la red de pistas forestales incluidas dentro del Plan de Prevención de Incendios del Parque Natural. Al acto asistieron el **Conseller de Gobernación y Justicia**, D. Luis Santamaria Ruiz; y la **Consellera de Infraestructuras, Territorio y Medio Ambiente**, D^a Isabel Boning Trigueros.



Imagen 3. Consellers en su visita al Parque Natural
Fuente: Parque Natural

PLANIFICACIÓN Y GESTIÓN PARA LA CONSERVACIÓN



A continuación se pasan a detallar cada uno de los proyectos que se llevan a cabo dentro del Espacio Natural Protegido recogido en los diferentes apartados de conservación.

6.1 CONSERVACIÓN DE HÁBITATS

6.1.1 ESTUDIO DEL DECAIMINENTO DE LAS POBLACIONES DE ENEBROS

Las poblaciones de enebros, *Juniperus communis* y *oxycedrus*, del Parque Natural se encuentran afectadas por el ataque directo de varios agentes biológicos dañinos, como la planta parásita *Arceuthobium oxicedri*, comúnmente conocida como muérdago enano, y el hongo *Gymnosporangium*. Dichos agentes, principalmente el muérdago enano, están originando el debilitamiento y muerte de los enebros, afectando prácticamente a la mayoría de las poblaciones del territorio. El conocimiento de la situación real de ambas enfermedades en el territorio es escaso, existiendo poca e ineficiente información, así como en el resto del territorio español.

Es por ello, que desde el Parque Natural se pretende investigar la biología y efectos sobre la vegetación de estos y otros agentes que afectan gravemente a las poblaciones de enebros. Conocer realmente cual es el estado sanitario de las poblaciones de enebros en el Parque, así como ser partícipes en la investigación sobre las enfermedades que afectan a las especies de enebros y otros *Juniperus*, con el fin de conocer e intentar controlar dichas afecciones.

El objetivo de este proyecto es conocer el estado actual de las plagas que puedan afectar al hábitat prioritario de *Juniperus spp.* y mitigar las posibles afecciones existentes para la conservación de estos ecosistemas.



En 2014 se han continuado los trabajos de podas en las diferentes parcelas de experimentación para continuar con la retirada de ejemplares muertos y de ramas infectadas por el muérdago.

6.1.2 GESTIÓN PARA LA CONSERVACIÓN DE LOS HABITATS DE *JUNIPERUS SABINA*

La zona más elevada del Parque Natural de Puebla de San Miguel comparte con la cima aragonesa del Javalambre el extraordinario paisaje de los “Bosques Horizontales”. Formados principalmente por árboles de porte rastrero *Juniperus sabina*, especie que crece postrada sin superar los 0,5 metros y cuyas ramas llegan a medir más de 3 metros, generan un paisaje conocido como piel de leopardo y que se integra con las formaciones de *Pinus sylvestris* en las zonas más elevadas. Todo este conjunto presenta una elevada diversidad tanto en fauna como en flora con abundantes endemismos locales. Se trata de un hábitat clasificado como prioritario en el Anexo I de la Directiva 96 / 43 / CE (Directiva de Hábitats) e incluido en el ámbito del Plan de Ordenación de los Recursos Naturales (PORN) del Parque Natural de Puebla de San Miguel. Asociados a este ecosistema podemos encontrar otros hábitats incluidos también en la Directiva de Hábitats.

Dentro de este hábitat el correspondiente a estas latitudes es el compuesto principalmente por *Juniperus sabina*. Se extiende por los parajes del Verdinal, el Castillico, la Guinda y la zona de Collado Buey con una altitud entre los 1.400 y los 1.800 metros, caracterizado por unas pendientes suaves de colinas redondeadas. Se trata de un ecosistema poco estudiado pero de gran importancia debido a la gran diversidad que alberga gracias a su efecto facilitador¹. Las prácticas agrícolas, que desplazaron las formaciones forestales para el cultivo de cereales, y las ganaderas para pastos, han ido moldeando este paisaje que hoy en día podemos observar. Actualmente las actividades anteriormente citadas están desaparecido, principalmente la agricultura de cereal que ya no se practica en estas zonas, lo que favorece la presencia de sabinas rastreras pero también la recuperación del pino albar a su ámbito natural.



Imagen 5. Hábitat de *Juniperus sabina*
Fuente: Parque Natural

¹ La forma de crecimiento de la sabina fomenta la acumulación de partículas en el suelo además sus ramas frenan el viento permitiendo que la humedad relativa y la temperatura sean más elevadas en su interior. Todo esto facilita que en su interior encuentren refugio numerosas especies de flora, al abrigo de este particular microclima, para su desarrollo y crecimiento.

Durante 2014 se han delimitado las pistas forestales de la zona del hábitat de sabina rastrera y se han cortado mediante rollizos en tierra diferentes tajos que se formaban en dicho hábitat.

6.2 CONSERVACIÓN DEL PATRIMONIO CULTURAL Y ETNOGRÁFICO

6.2.1 RESTAURACIÓN Y PUESTA EN VALOR DE PILONES - CASILICIOS

Uno de los elementos más singulares del patrimonio cultural existente en el municipio de la Puebla de San Miguel, es el conjunto de pilones o casilicios repartidos por todo su término. Se trata de construcciones situadas en los principales caminos tradicionales de acceso al municipio y cuya función era la de proteger al viandante a lo largo de su camino. Cada uno de estos casilicios está dedicado a un santo o santa. Actualmente existen seis de estos elementos.

Tras varias reuniones con vecinos de la localidad interesados en recuperar el patrimonio cultural local, surgió este proyecto de colaboración para la restauración de estos elementos arquitectónicos. Todos ellos precisan de tareas de mantenimiento y restauración, en varios casos no aparecen los paneles cerámicos que se ubicaban en las hornacinas, en otros el abandono de los caminos tradicionales y los efectos de procesos de erosión hacen peligrar su estructura...



Imagen 6. Pilón de las Almas
Fuente: Parque Natural



Imagen 7. Pilón de los Arcángeles
Fuente: Parque Natural

La Brigada de Conservación y Mantenimiento ha realizado durante este año los trabajos de acondicionamiento del Pilón de los Arcángeles, consistente en pintura y arreglo de acabados, y la construcción del Pilón de las Almas. Dicho pilón fue derruido al ampliar el antiguo camino de acceso a la población vecina de Ademuz y solo se conservaban dos paneles cerámicos de su hornacina. Gracias a la información de vecinos que se acordaban de su emplazamiento original se ha restaurado siguiendo las técnicas del resto de pilones del municipio y en lugar muy próximo a su antigua ubicación.

Con estos trabajos de 2014 sobre estos dos pilones se da por finalizado el proyecto, quedándose únicamente para tareas de conservación y mantenimiento de los mismos.

Dentro del apartado de difusión del proyecto, durante el Parque del Mes se editó un tríptico informativo sobre los Pilones, en el cual podemos encontrar información de cada uno de ellos así como un mapa con la localización de los mismos para que puedan ser visitados. Este tríptico se presentó en la Jornada sobre "Una Historia de Caminos y Pilones", celebrada el día 3 de agosto donde colaboró la Universidad de Valencia a través de una ponencia sobre caminos tradicionales.

6.2.2 MEJORA Y PUESTA EN VALOR DE PUNTOS DE AGUA DEL ENP

Las fuentes y los barrancos del Parque Natural, por los que discurre agua de forma intermitente y dependiendo de la época del año, deben valorarse de una manera especial debido a la escasez de cursos de agua estables en el territorio. Esto hace que los diferentes puntos de agua: fuentes, aljibes, abrevaderos, balsas..., den un valor mayor a sus enclaves debido a su escasez. El acondicionamiento y puesta en valor de estos puntos de agua supondrá la recuperación de elementos del patrimonio etnográfico y en algunos casos la mejora de hábitats tanto para la fauna silvestre como para las cabezas de ganado existentes en el espacio natural.

El abandono de la actividad agropecuaria y el importante proceso de despoblación, supuso, el deterioro y a veces la desaparición de algunas de las fuentes y puntos de agua. A través del proyecto de Inventario y representación cartográfica de los elementos naturales y culturales, se ha llevado a cabo un reconocimiento de todo el ámbito del Parque identificando los puntos de agua así como su estado, condiciones y posibles mejoras.

De este reconocimiento se ha creado una base de datos con diferentes indicadores que nos mostrarán las necesidades y prioridades de cada uno de estos puntos de agua. Siguiendo esta línea surge durante 2010 un proyecto que toma forma a lo largo de 2011 cuyos objetivos se centran en dotar al espacio de unos recursos hídricos adecuados para las necesidades de la fauna potencialmente asociada a estos ecosistemas, además de poner en valor el recurso del agua y su importancia, así como los elementos asociados e incrementar los hábitats para anfibios en el área de estudio ya que son escasos.

Siguiendo la planificación marcada en el proyecto durante los meses de verano de 2014 se ha desarrollado alguna actuación de mejora y otras de mantenimiento de los puntos de agua. Estas tareas han sido realizadas por la Brigada de Conservación y Mantenimiento.



Imagen 8. Fuente de las Blancas antes
Fuente: Parque Natural



Imagen 9. Fuente de las Blancas después
Fuente: Parque Natural

Fuente de las Blancas. Se trata del complejo hídrico situado en las inmediaciones del conjunto monumental de sabina albar de Las Blancas. Es un lugar muy frecuentado por visitantes y que puede soportar problemas de erosión debido también al tránsito del ganado. Ya se empezó durante 2013 en la rehabilitación de este punto de agua que continuó durante 2015 y se terminará en 2015.

Para 2014 se ha delimitado la zona para asegurar la optimización del recurso hídrico y se ha adaptado para mejorar su función de uso público. Las tareas han consistido en el arreglo de los dos tramos de abrevadero que presentaban gran cantidad de grietas por donde se filtraba el agua. También se han rebozado los mismos de losas para minimizar su impacto visual y se ha arreglado la zona del caño para hacerla más accesible para el uso público. Se empezó a acondicionar una balsa anexa al abrevadero para la fauna salvaje, principalmente para anfibios, cuyos trabajos no han terminado y se continuarán en 2015.

Durante 2015 otros puntos de agua del territorio serán también susceptibles de tratamientos, para su elección se usará principalmente criterios de conservación de hábitats o patrimonio y adecuación de elementos de uso público.

6.3 ADQUISICIÓN Y MEJORA DEL CONOCIMIENTO

Las dificultades de acceso al municipio, en algunos casos concretos, y la lejanía a los centros de investigación como universidades, centros experimentales... han llevado a un escaso conocimiento de las características que afectan a este espacio. Por ello este apartado toma mayor importancia ya que se han empezado a realizar proyectos encaminados a mitigar esta debilidad existente. Con ellos se pretende conocer más profundamente los procesos ecológicos y evolutivos que rigen el funcionamiento de los ecosistemas y las especies características de ellos.

6.3.1 LÍNEAS DE INVESTIGACIÓN

6.3.1.1 ESTUDIO DEL DECAIMIENTO DE LAS POBLACIONES DE ENEBROS

Este proyecto está incluido dentro del apartado de Conservación de Hábitats, por que ayuda a la regeneración y conservación del hábitat de matorrales de *Juniperus spp.*, pero tiene una importancia relevante dentro del apartado de líneas de investigación.

El objetivo general del proyecto es conservar y proteger el hábitat prioritario de matorrales arborescentes de *Juniperus spp* existente en el territorio, y para ello necesitamos conocer los procesos ecológicos con los que cuenta el hábitat así como la evolución de patógenos y de la propia especie. Las principales líneas de actuación sobre las que se trabaja en este proyecto son:

- Conocer el estado sanitario real de las poblaciones de enebros
- Obtener información sobre la biología y las características de las enfermedades que afectan a los enebros
- Verificar o no las suposiciones y creencias existentes respecto a estas enfermedades

6.3.1.2 ESTUDIO DE LAS POBLACIONES DE *PARNASSIUS APOLLO*

Parnassius apollo es una especie de lepidóptero ampliamente distribuida por Eurasia aunque de manera fragmentaria y aislada en pequeñas poblaciones. En la Península Ibérica sus poblaciones se encuentran restringidas a las cumbres de los principales sistemas montañosos entre los 800 y los 3.000 m de altitud. Los principales núcleos poblacionales se encuentran en la cornisa cantábrica, pirineo oscense y catalán, sistema ibérico, sistema central y sierras béticas.



Imagen 10. Ejemplar de *Parnassius apollo*
Fuente: Parque Natural



Imagen 11. Muestreo población adulta
Fuente: Parque Natural

Este proyecto se realiza desde 2011, por lo que este año 2014 constituye el cuarto año de toma de datos de campo. Durante este año el esfuerzo invertido en el censo de la especie ha sido menor ya que no se han realizado capturas de los ejemplares solo anotación de las mariposas en vuelo.

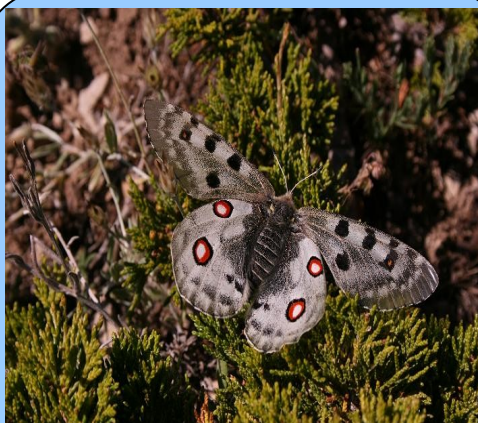
A finales de Octubre el Servicio de Vida Silvestre publicó los resultados conjuntos de los trabajos realizados a nivel de la Comunidad Valenciana. A continuación mostramos algunos de los datos obtenidos en este informe así como sus conclusiones:

Localidad	Recorrido	Media mariposas	Máximo Obervado
Castelfort	Les llomes	27,2	67
Castelfort	La Canaleta	21,3	43
La Yesa	La Yesa,3	20,3	50
Villafranca	Arriello	16,7	31
Castelfort	Folch	13,3	27
La Yesa	La Yesa,1	12,0	20
Vistabella	Sierra Batalla	11,3	16
Cortes Arenoso	Cortes	10,8	15
Puebla de San Miguel	Alto Chaparral	9,0	25
Puebla de San Miguel	Alto Barracas	8,4	15
La Yesa	La Yesa,4	7,6	20
El Toro	El Toro	2,0	3

Tabla 8. Resultados para 2014 en la Comunidad Valenciana
Fuente: Servicio de Vida Silvestre año 2014

Hay que señalar que la temporada se caracterizó por una extraordinaria sequía, prácticamente sin lluvias en primavera y verano.

6.3.2 INVENTARIOS

6.3.2.1 INVENTARIO Y REPRESENTACIÓN *CARTOGRÁFICA DE LOS RECURSOS CULTURALES Y NATURALES*

Durante este año se ha continuado con los trabajos ya iniciados en anteriores años respecto al Inventario de Recursos del Parque Natural. Se trata de un proyecto que cuenta con un trabajo constante ya que surgen nuevos recursos a lo largo del amplio territorio. En las rutas de reconocimiento que realiza la brigada de conservación y mantenimiento del Parque Natural a lo largo del año se georreferencian, fotografían y catalogan cada uno de los recursos nuevos.

Este inventario alimenta todos los proyectos que están en marcha en el espacio natural protegido ya que sirve de base de datos para todos ellos. Se trata de una valiosa base informativa donde está recogida toda la riqueza natural y cultural existente en el territorio, identificando su estado de conservación y las posibles actuaciones para su mejora.

6.3.3 CATÁLOGOS

6.3.3.1 CATÁLOGO DE *ÁRBOLES MONUMENTALES DE LA COMUNIDAD VALENCIANA*

Desde hace años el Agente Medioambiental de la zona ha estado trabajando en la catalogación de ejemplares monumentales dentro del ámbito del Parque Natural. Durante estos últimos años, el Equipo Técnico del Parque ha estado trabajando en esta misma línea con la creación del proyecto sobre la Gestión de los Árboles Monumentales. A lo largo de varias salidas de campo, se han explorado nuevas zonas con presencia de ejemplares susceptibles de ser catalogados a los cuales se les ha realizado una ficha para su posterior catalogación.

El día 26 de Noviembre de 2012 sale publicado en el DOCV el Catálogo de Árboles Monumentales:

ORDEN 22/2012, de 13 de Noviembre, de la Conselleria de Infraestructuras, Territorio y Medio Ambiente, por la que se publica el Catálogo de árboles monumentales y singulares de la Comunidad Valenciana. (2012/10729)

En este catálogo aparecen a fecha de publicación un total de 138 árboles catalogados sitios en el término municipal del Parque Natural de la Puebla de San Miguel. Este número es bajo si comparamos con las fichas con las que cuenta el Servicio de Arbolado Monumental, las está revisando y se irán incorporando poco a poco a dicho catálogo. Hay constancia de unas 200 fichas referentes a sabina albar, unas 10 de diversas especies de pinos (*Pinus nigra* y *Pinus sylvestris*), cuatro de carrasca y una ficha en relación al chopo de Piqueras. Algunos de estos ejemplares se incluirán como ejemplares singulares del territorio.

6.3.4 SEGUIMIENTOS

6.3.4.1 RUTAS DE RECONOCIMIENTO POR EL ÁMBITO DEL PARQUE NATURAL

Dentro de un espacio natural protegido encontramos una elevada cantidad de lugares de interés que por diferentes razones: ecológicas, biológicas, orográficas, culturales..., han influido y motivado en su declaración. Además de ello cuentan con una elevada extensión y en muchos casos registran una importante presión derivada de las actividades de uso público a las que son sometidas.

El Parque Natural de la Puebla de San Miguel cuenta con una extensión de 6.390 hectáreas, dentro de las cuales encontramos una elevada variedad de elementos de gran valor. Podemos encontrarnos desde formaciones vegetales de centenares de años, paisajes de alto valor botánico y faunístico hasta elementos etnológicos o lugares destinados a uso público. En este caso la presión derivada del uso público no es tan importante como puede serlo en otros espacios naturales protegidos de la Comunidad Valenciana.

Por todo lo anteriormente mencionado, se hizo necesario planificar y diseñar una serie de visitas periódicas a cada uno de los lugares clave o puntos sensibles a lo largo del espacio protegido. Este diseño de unas rutas por el territorio ha de cubrir su totalidad además de las vías de comunicación existentes. Con ello conseguiremos disponer de una valiosa información de todo el ámbito del PORN que nos ayudará a gestionar, de una manera más eficaz y ajustada a la realidad del territorio, el espacio natural protegido.

Estas rutas que se realizan diversos días al año, aprovechando períodos de afluencia de visitantes, cambios en las condiciones climáticas u otros eventos, las lleva a cabo la brigada de conservación y mantenimiento. De ellas surgen nuevos proyectos, actuaciones a realizar, se detectan problemas y se buscan soluciones. Es una vía para conocer lo que ocurre en el territorio a tiempo real.

6.4 ANÁLISIS DE RESULTADOS Y CONCLUSIONES GENERALES DEL PROGRAMA

Durante este año 2014 se han concentrado las tareas del equipo gestor del Parque Natural en menos proyectos de conservación, ya que hemos desarrollado más el apartado de integración en el entorno social.

Dentro de los proyectos a destacar resaltar los pertenecientes al género *Juniperus*, en el que se ha continuado trabajando para intentar eliminar las poblaciones del muérdago enano presente en los enebros de la zona. En cuanto a fauna se han centrado los estudios en los censos de las poblaciones de *Parnassius apollo*, están siendo reflejados en informes o documentos realizados por diversas administraciones. Ejemplo de ello es el reciente estudio publicado por el Servicio de Vida Silvestre de la Conselleria de Infraestructuras, Territorio y Medio Ambiente y del cual el Parque Natural ha participado encargándose del estudio de esta especie en su territorio.

En lo que respecta al patrimonio cultural y etnográfico se ha continuado el trabajo dentro de este campo iniciado en años atrás, desde tareas de investigación y recopilación de información hasta recuperación de varios elementos del patrimonio muy destacables dentro del territorio. Este año se ha culminado el proyecto referente a la rehabilitación de los pilones y se ha editado un tríptico para su divulgación. Se ha trabajado en la recuperación y acondicionamiento de varios puntos de agua para obtener una gestión eficaz y optimizar este recurso tan apreciado en este territorio como es el agua.

Las actuaciones descritas las realiza la Brigada de Conservación y Mantenimiento y comprenden diversas tareas que se han desempeñado a lo largo de los nueve meses de trabajo anuales (desde marzo a noviembre).

Durante 2014, al trabajar únicamente durante nueve meses, muchas de las tareas han visto reducido su tiempo de actuación y algunas incluso han llegado a desaparecer. También unido que durante este año se ha realizado un mayor esfuerzo en las tareas de divulgación del Parque Natural y de acondicionamiento de sus recursos de Uso Público.

Pese a estos contratiempos, cada uno de los proyectos integrados dentro de la programación de la gestión han continuado dando frutos dentro de sus objetivos iniciales. Destacar que se ha realizado mayor hincapié en las actuaciones englobadas en los proyectos prioritarios de conservación, como tratamientos de la vegetación donde se ha empezado a trabajar en el hábitat prioritario de *Juniperus thurifera* o en la adecuación de puntos de agua para la fauna en general del Parque Natural.

PLANIFICACIÓN PARA LA INTEGRACIÓN EN EL ENTORNO SOCIAL



7.1 PROGRAMA DE COMUNICACIÓN Y DIVULGACIÓN

7.1.1 CAMPAÑAS ESPECÍFICAS

7.1.1.1 RUTAS INTERPRETATIVAS POR EL PARQUE NATURAL

Para difundir la esencia del espacio natural protegido, las rutas interpretativas son una de las herramientas que más hacen contactar con la naturaleza. Por eso desde el Parque Natural y a lo largo del año se han propuesto una serie de rutas para conocer pequeños enclaves de este territorio, valorar su conservación y concienciar a la gente de su importancia.



Imagen 12. Participantes Alto de las Barracas
Fuente: Parque Natural

"Carrascal, tras las huellas del pasado" el día 29 de marzo con 19 participantes.

"Alto de las Barracas". Con motivo del Día Internacional de las Montañas, el 7 de diciembre se realizó una ruta guiada hasta la cumbre del Parque Natural con la asistencia de 13 personas.

7.1.1.2 CAMPAÑA "PASQUA ALS PARCS"

Durante todo el año los Parques Naturales de la Comunidad Valenciana ofrecen actividades que aportan una experiencia enriquecedora en la visita a un espacio natural protegido. Son actividades que permiten a los ciudadanos conocer el rico patrimonio de estos territorios protegidos.

Durante la Semana Santa los Parques Naturales se convierten en un importante atractivo medioambiental y de ocio y es por esta razón que la Dirección del Medio Natural impulsa el Programa de Actividades: **Pasqua als Parcs Naturals!** La campaña se realizó desde el 12 al 28 de abril abarcando el período festivo de Semana Santa.



Imagen 13. Cartel difusor campaña Pasqua 2014
Fuente: Parque Natural

Desde el Parque Natural de la Puebla de San Miguel se realizaron un total de cinco actividades enmarcadas dentro de este proyecto:

- 12 y 13/04/2014 “**¿Quieres ser Ganadero por un día?**” Jornada sobre Ganadería en el Parque Natural de la Puebla de San Miguel: escucha a los pastores de la zona y expertos en la temática, haz de pastor por un día, disfruta de la gastronomía y pasea por su territorio.
- 19/04/2014 “**Flora en el Parque Natural**”. Taller Infantil de Especies Vegetales y Crea tú propio Herbario
- 20/04/2014 “**¿Conoces nuestros anfibios?**” Taller didáctico. Ven a conocer el curioso mundo de los anfibios.
- 21/04/2014 “**Los Árboles Mágicos, Nuestros Árboles Monumentales**” Itinerario guiado a uno de los árboles monumentales del Parque Natural: La Sabina de Benjamín.
- 27/04/2014 “**Sabinas, testigos del tiempo**” Itinerario guiado por una de las rutas interpretativas del Parque Natural.

Todas las actividades tuvieron gran éxito de participación, contando con un total de **134 participantes** a las cinco actividades del Parque Natural.

7.1.1.3 CAMPAÑA DÍA MUNDIAL DEL MEDIO AMBIENTE

Durante el mes de junio y para celebrar el día del medio ambiente, se lanzó desde la Dirección del Medio Natural otra campaña para acercar a la población al respecto y cuidado por el medio ambiente.

Desde el Parque Natural se realizaron dos actividades enmarcadas dentro de esta nueva campaña:

5 JUNIO. DÍA MUNDIAL DEL MEDIO AMBIENTE. Acompaña al guía del Parque Natural de la Puebla de San Miguel, a una visita por el parque. Durante la misma se reflexionará sobre los posibles problemas medioambientales que podamos apreciar y haremos una reflexión sobre los mismos.

7 JUNIO. EL ÁRBOL DE LA VIDA. Ruta guiada hasta un ejemplar de árbol monumental en las cercanías del municipio. Una vez allí construiremos una réplica dónde las hojas son están formadas por folios con ideas para mejorar el medio ambiente, conseguir un planeta sostenible y cuidar estos vetustos ejemplares.

Un total de **19 personas** participaron en esta nueva campaña.

7.1.1.4 AGOSTO, PARQUE DEL MES

Con el ánimo de reforzar el motor de desarrollo socioeconómico que suponen los Parques Naturales la Consellería de Infraestructuras, Territorio y Medio Ambiente pone en marcha EL PARQUE NATURAL DEL MES DE LA COMUNITAT VALENCIANA. El Parque Natural que sea elegido como Parque Natural del Mes destinará todos sus esfuerzos a la promoción y divulgación de actividades con el fin de demostrar que los PNs son una oportunidad económica para las poblaciones locales inmersas en estos valiosos territorios protegidos.

El Parque Natural de la Puebla de San Miguel celebró su Parque del Mes este Agosto, reuniendo un total de 16 actividades para divulgar y promocionar los valiosos recursos que atesora. Durante este mes se creó un tejido asociativo dónde hubo numerosas colaboraciones entre diferentes administraciones y entidades para crear un programa de actividades que englobará los aspectos más destacados de este singular Parque Natural de alta montaña.

PARQUE NATURAL DEL MES AGOSTO 2014 "PUEBLA DE SAN MIGUEL" ACTIVIDADES						
LUNES	MARTES	MIÉRCOLES	JUEVES	VIERNES	SÁBADO	DOMINGO
			31	1	2	3
			PRESENTACIÓN PARQUE DEL MES SUELTA DE RAPACES SENALÍTICA EXPOSICIÓN UNIVERSIDAD 12:00	EXPOSICIÓN "La Universidad de Valencia: EL ALTO TURIA VALENCIANO (Del 1 al 31 de agosto)	CENSO MARIPOSA PARNASSIUS APOLLO 10:30	CAMINOS Y PILONES 18:00
4	5	6	7	8	9	10
	LAS LIBÉLULAS DEL PARQUE NATURAL 10:30	EXPLOTACIÓN TRADICIONAL DEL BOSQUE DEL PARQUE NATURAL 18:00	VISITA CASCO 10:00	GUIADA URBANO	MARCHA ALTO DE LAS BARRACAS 19:00	
11	12	13	14	15	16	17
	VIVENCIAS DEL PASADO 10:30	TALLERES PARA NIÑOS 10:30 JORNADA ETNOGRÁFICA 18:00			RUTA GUIADA "SABINAS TESTIGOS DEL TIEMPO" 18:30	
18	19	20	21	22	23	24
		NOCHE MURCIÉLAGOS 19:00	NUESTROS ÁRBOLES DE MONUMENTALES 18:00	OBSERVACIÓN DE ESTRELLAS 19:30		MARCHA BTT SOLIDARIA 10:00
25	26	27	28	29	30	31
					RUTA GUIADA "CAMINO DE LA SAL" 10:00	

Tabla 9. Calendario de actividades del mes de Agosto Parque del Mes PN Puebla de San Miguel
Fuente. Elaboración propia

En el cuadro se muestran las diferentes actividades que tuvieron lugar a lo largo del mes. Podemos ver desde exposiciones en colaboración con la Universidad de Valencia, charlas sobre fauna, flora o actividades tradicionales, visitas guiadas al casco urbano, rutas interpretativas, eventos solidarios o incluso actividades para los más pequeños.

Presentación Parque del Mes	76
El Alto Turia Valenciano	236
I Jornadas Medioambientales Parnassius Apoll	22
Una Historia de Caminos y Pilones	24
Conoce las libélulas del Parque Natural	16
Lo que el bosque nos ofrece	22
Visita guiada para los "menos jóvenes"	72
Al cielo de la Comunidad	42
Fiestas y Tradiciones Populares	23
Juegos Infantiles Tradicionales	23
Jornada Etnográfica	27
Sabinas, testigos del tiempo	17
Noche de Murciélagos	35
Nuestros ancianos: los árboles monumentales	18
Noche de Estrellas	47
Marcha Cicloturista Solidaria	27
Camino de la Sal	17
	744

Tabla 10. Participantes a las diferentes actividades del Parque del Mes
Fuente. Elaboración propia

Un total de **744 personas** participaron en las actividades que se programaron para este mes. Se trata de una cifra a tener en cuenta dadas las condiciones de este parque y la trayectoria que tiene de visitantes a lo largo de estos últimos años.

7.1.2 EXPOSICIONES

7.1.2.1 EXPOSICIÓN PATRIMONIO COMARCAL

Con motivo del día Europeo de los Parques Naturales, se realizó en la Sala de Exposiciones de Puebla de San Miguel una exposición sobre el patrimonio comarcal y en particular sobre el de Puebla de San Miguel.

Se trata de una serie de paneles sobre edificaciones y construcciones tradicionales creado por la Universidad Politécnica de Valencia y cedido por la Mancomunidad de Municipios del Rincón de Ademuz. Ampliando esta primera exposición se contó con una segunda centrada en patrimonio religioso del Rincón de Ademuz.

Se calcula que alrededor de 50 personas pudieron disfrutar de esta exposición sobre el patrimonio.

7.1.2.2 EXPOSICIÓN FOTOGRÁFICA

Con motivo de la realización del I Rally Fotográfico del Parque Natural en 2013, se realizó un exposición fotográfica con todas las imágenes participantes en dicho acto. Esta exposición se encuentra situada en la Sala de Exposiciones del Ayuntamiento de Puebla de San Miguel.

7.1.3 JORNADAS

7.1.3.1 COLORES DE OTOÑO

Con la implicación y colaboración de la Asociación Albar, se realizó en noviembre una jornada sobre micología. En estas jornadas se mezclaron los aspectos más destacables del otoño dentro del Parque Natural de la Puebla de San Miguel. Tuvieron lugar el día 15 de noviembre y asistió un total de **38 participantes**.



Imagen 14. Grupo participante
Fuente: Parque Natural

El objetivo de las jornadas era acercar al visitante a los secretos que esconde el bosque en otoño y conocer de la mano de un experto las características de los hongos que hay en el entorno.

7.1.4 APARICIONES EN LOS MEDIOS DE COMUNICACIÓN

Varios de los proyectos técnicos desarrollados en este año, o al menos algunas de las actuaciones a que han dado lugar, han tenido repercusión en los medios de comunicación. Desde el Equipo del Parque se redactan semanalmente varias notas de prensa que son remitidas a Consellería, muchas de ellas publicadas a través de su gabinete de comunicación (página web de gva) o de periódicos interactivos.

Todas las jornadas de divulgación y difusión del espacio han aparecido reflejadas en algún tipo de medio de comunicación, ya sea a través de notas de prensa, incluidas en diversos blogs, artículos en revistas especializadas o a través de páginas webs. Por otro lado, asociaciones y empresas comarcales interesados en el territorio, el turismo cultural o de interior, la historia, la cultura, la etnografía, el medio ambiente y el desarrollo local, divulgaron en sus publicaciones y blogs las diversas convocatorias que se han realizado.

Destacar la difusión masiva que se ha realizado a raíz de la celebración del Parque Natural del Mes durante Agosto de este año.

7.1.5 PÁGINA WEB

Durante este año se ha seguido realizando el proceso de actualización y renovación de los contenidos de la página web del Parque Natural de La Puebla de San Miguel iniciado años atrás. El apartado de tablón de anuncios es el que se renueva más constantemente ya que se van incorporando todos los acontecimientos que ocurren en el espacio así como jornadas, noticias, campañas específicas....

La web de Parques Naturales de la C. Valenciana ha experimentado una tendencia creciente de visitas de usuarios a lo largo de los últimos años. Las razones de este aumento se relacionan con la mejora de la calidad y variedad de la oferta de actividades en Parques Naturales llevadas a cabo por la CITMA y en la mejora en la promoción y divulgación de nuestros espacios naturales protegidos, siempre bajo el prisma de la sostenibilidad medioambiental y la conservación.

7.2 PROGRAMA DE EDUCACIÓN AMBIENTAL

Se elaboró un dossier destinado a confeccionar el Programa de Educación Ambiental del Parque Natural. En él se incluyen diversas actividades que están estructuradas en función de las necesidades de cada centro escolar: charlas a modo de presentación, itinerarios guiados de duración variable, cuadernos de campo, juegos didácticos...

Los objetivos principales de este programa son dar a conocer y enseñar a valorar los recursos naturales y culturales que nos ofrece el entorno de la Puebla de San Miguel. Concienciar de la fragilidad de algunos ecosistemas e implicar a la población en su conservación.

Durante este año se han realizado alrededor de 30 actividades relacionadas directa o indirectamente con la Educación Ambiental, todas ellas están siendo descritas en diversos ítems de este apartado de Planificación y Gestión para la Integración Socioeconómica.

7.3 PROGRAMA DE INTERPRETACIÓN DEL PATRIMONIO

Existen en el ámbito del Parque Natural numerosos edificios y construcciones en general (pilones, caminos tradicionales, fuentes, puntos de agua y construcciones económicas), que son testigos de la forma en que los antiguos pobladores de estas tierras se relacionaron con su ambiente, y forman parte del sistema de objetos y relaciones que se configuraron en otro momento histórico y adquieren valor para el conjunto de la sociedad actual, que se vincula a ellos de distinta manera.

En este sentido la interpretación constituye un instrumento de primordial importancia para potenciar un Uso Público sostenible y la consecución de objetivos en los programas de conservación del patrimonio. El Parque Natural de La Puebla de San Miguel a través de los diversos proyectos incluidos dentro de su apartado de Conservación del Patrimonio Cultural, cuenta con un programa específico, basado en diversas actividades de interpretación del valioso patrimonio etnográfico.

Durante este año 2014 se han realizadao actividades concretas de divulgación del patrimonio con exposiciones, charlas o rutas a lo largo de todo el año. Reseñar el proyecto de Rehabilitación de Pilones y la creación de un tríptico para la difusión de los mismos.



Imagen 15. Tríptico Pilones
Fuente: Parque Natural

DIFUSIÓN DEL PATRIMONIO CULTURAL EN TORNO A LA ROMERÍA DE SANTA QUITERIA

La Romería de Santa Quiteria tiene un gran arraigo en el municipio desde antiguo y une a los municipios de Puebla de San Miguel (Valencia) con la aldea de Hoya de la Carrasca (Teruel). Se realiza el domingo más cercano al día 22 de Mayo, y este año se ha realizado el domingo 18 de mayo.

Aprovechando este acto el Parque Natural lleva colocando durante tres años un punto de información e interpretación del patrimonio en el Paraje de los Pucheros, lugar de paso de la citada romería. Se pretende acercar al visitante los trabajos que se realizan desde el espacio natural protegido para el mantenimiento y conservación del patrimonio local, además de cualquier duda/sugerencia que pueda surgir. Con este motivo se ha recuperado la tradicional “Rotura de Pucheros”, antigua tradición consistente en romper durante la romería los pucheros viejos en este paraje. Con ayuda de un grupo de vecinos de Puebla de San Miguel se ha recuperado esta tradición y se realiza conjuntamente con la romería y el punto de información. Durante este año pasaron por el puesto informativo un total de 20 personas.

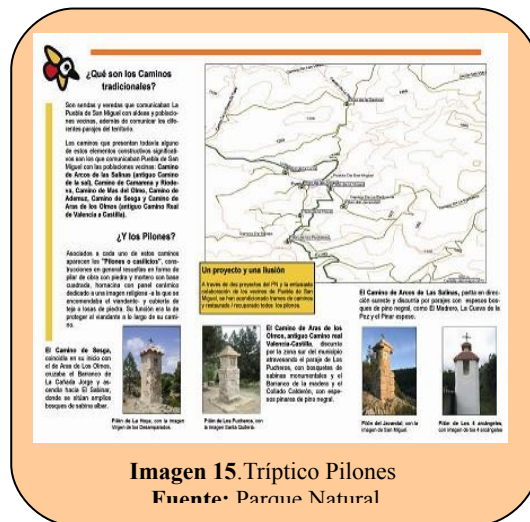
7.4 PLANIFICACIÓN Y GESTIÓN DEL USO PÚBLICO

7.4.1 PROGRAMA DE EQUIPAMIENTOS Y SEÑALIZACIÓN

7.4.1.1 ITINERARIOS INTERPRETATIVOS DEL PARQUE NATURAL

Los Itinerarios del Parque Natural de la Puebla de San Miguel son uno de los recursos más importantes de cara al visitante ya que recorren parte de nuestro territorio. Durante este año se ha trabajado en la adecuación y señalización de dichos itinerarios.

Los trabajos de señalítica están actualmente completados a falta de alguna señal interpretativa en la ruta de bicicleta (Ruta Azul), pero todas ellas se encuentran señalizadas para poder hacer un uso correcto de las mismas. Se trata de una mejora en la oferta de Equipamientos de Uso Público del Parque Natural de La Puebla de San Miguel.

La Brigada de Conservación y Mantenimiento del Parque Natural ha invertido sus esfuerzos durante los meses de junio y julio en el acondicionamiento de estos y en la colocación de las señales. Se realizó en el acto de presentación de la campaña Parque del Mes, la inauguración de las señales pertenecientes a las cuatro rutas interpretativas del Parque Natural.

Al acto de inauguración fue presentado por D^a Salomé Pradas, Directora General de Medio Natural de la Conselleria de Infraestructuras, Territorio y Medio Ambiente.



Imagen 16. Señal Interpretativa Ruta Amarilla
Fuente: Parque Natural



Imagen 17. Inauguración de la Señalítica
Fuente: Parque Natural

7.4.1.2 MANTENIMIENTO DE EQUIPAMIENTOS DE USO PÚBLICO

Durante este año se ha llevado a cabo por parte de la Brigada de Conservación y Mantenimiento del Parque Natural las siguientes actuaciones relacionadas con el Uso Público:

- Desbroce de los lugares de Uso Público más frecuentados por los visitantes.
- Mantenimiento de las señales del Itinerario por los Hábitats de Puebla creado a través de un proyecto LIFE.
- Se ha continuado trabajando en el acondicionamiento del antiguo vertedero municipal en un jardín botánico o arboretum. Retirada del vallado antiguo, plantaciones y riegos de especies autóctonas.

Destacar la rehabilitación del Mirador Mirar Bueno. Se ha cambiado el vallado existente ya que se encontraba en un mal estado y se ha reemplazado por uno nuevo. Además se ha colocado una señal interpretativa del paisaje.



7.4.1.3 MANTENIMIENTO DE LA RED VIARIA

Uno de los elementos clave dentro de cualquier espacio natural protegido son las vías de comunicación, ya sean bien para prevención, investigación, uso público, conservación o cualquier tarea que requiera un contacto directo con el medio. Por ello, es necesario que exista una infraestructura de caminos adecuada a cubrir las necesidades anteriormente expuestas.

Dentro de este proyecto la Brigada han realizado tareas de mantenimiento en algunos de los caminos principales del espacio natural. Se pretende con ello prolongar la vida útil de los caminos, adecuando principalmente los elementos de evacuación de aguas o las posibles obstrucciones, ya que el principal usuario de estas infraestructuras es el Equipo del Parque Natural así como también otros gestores que intervienen en la gestión del medio.

7.4.2 PROGRAMA DE ATENCIÓN AL VISITANTES Y RUTAS

El Equipo del Parque Natural se encarga de gestionar las visitas a dicho espacio natural protegido. El lugar donde principalmente se atienden estas visitas es la Oficina del Parque, desde aquí se atiende al visitante, se proporciona información sobre los diversos aspectos del territorio, se reparten folletos informativos, se aclaran dudas sobre normativas, comportamiento y actitudes... Las visitas que se producen a lo largo del año pueden estar clasificadas en cuatro grupos genéricos:

- Visitas Concertadas. Se trata principalmente de grupos que han hecho una reserva con antelación y se tiene un contacto previo con la finalidad de planificar dicha visita.
- Visitas Informadas. Son los visitantes que han sido informados sobre cualquier aspecto referente al espacio natural en las instalaciones del mismo.
- Visitas Estimadas. Son las detectadas en el espacio natural pero que no han sido informadas sobre ningún aspecto del mismo.
- Visitas Autorizadas. Son aquellas visitas que necesitan de un permiso concedido a través de la Consellería competente para poder realizar sus actividades dentro del espacio natural protegido.

A continuación se muestran los datos relativos a las visitas y visitantes dentro del Parque Natural para el año 2014. Contamos con un total de 2106 visitas durante el período de 2014. Estos datos son extraídos de la herramienta de trabajo Portal Colaborativo de los Espacios Protegidos de la Comunidad Valenciana.



Gráfico 1: Gráfico de la afluencia de visitantes al Parque Natural durante 2014 en función del tipo de visita.

Fuente: Elaboración propia a partir de datos del Portal Colaborativo.

Como puede observarse en el gráfico 1, la mayor parte de las visitas corresponden a visitas concertadas un 46 % (color azul), y si lo vemos por meses se centran principalmente en agosto cuando tuvo lugar el Parque del Mes.

El segundo grupo son las visitas estimadas 34,7 % (color rojo), que corresponden a grupos que no requieren de autorización para visitas, eventos deportivos, romerías...

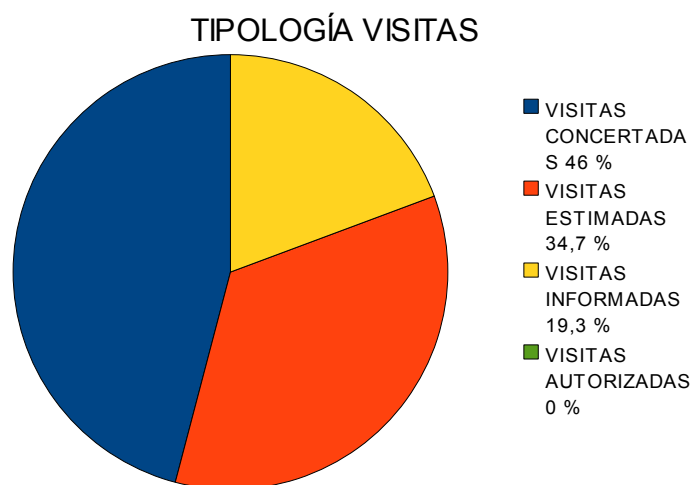
El tercer grupo es el de las visitas informadas 19,3 % (color amarillo), corresponde a las visitas que se informan directamente ya bien en la oficina del Parque o en el mismo territorio.

Durante 2014 hemos visto que las cifras de visitantes han aumentado considerablemente con respecto a otros años, sobretodo lo concerniente a visitas concertadas. Hay un significativo incremento de las visitas que acuden al Parque Natural como visitas concertadas a través de las diversas campañas de divulgación que se han realizado durante todo el año, pero destacar la más importante de ellas que fue la celebrada en agosto bajo el lema Parque del Mes.

La gráfica siguiente muestra los visitantes repartidos por los diferentes meses de 2014. Los picos de visitantes corresponden al mes de agosto (Parque del Mes), además del resto de campañas, abril (Pascua als Parcs), mayo (Día Europeo de los Parques Naturale) y del mes de septiembre (realización de la maratón Javalambre – Puebla de San Miguel con gran afluencia de público).



Gráfico 2: Número de visitantes por mes a lo largo de 2014.
Fuente: Elaboración propia a partir de datos del Portal Colaborativo.

7.4.2.1 PUNTOS DE INFORMACIÓN COLABORADORES PIC's

Durante 2011 se consolidaron unos 113 Puntos de Información Colaboradores (PIC) acreditados en los parques naturales de la Comunitat Valenciana. Fue un año dedicado a la formación continua de los informadores turísticos, al intercambio de información entre las Tourist-Info y los parques, y a la mejora de la información en los portales de internet. De las 195 oficinas de la Red Tourist Info(T.I) de la Comunitat Valenciana, el 57% son PIC, siendo una de las comunidades autónomas que apuesta por una mayor colaboración en materia de atención al visitante entre Oficinas de Turismo y los parques naturales. Las Oficinas de Turismo acreditadas en el Parque Natural de la Puebla de San Miguel son tres:

- T.I Rincón de Ademuz con sede en Castielfabib
- T.I Ademuz
- T.I Valencia con sede en C/ Paz

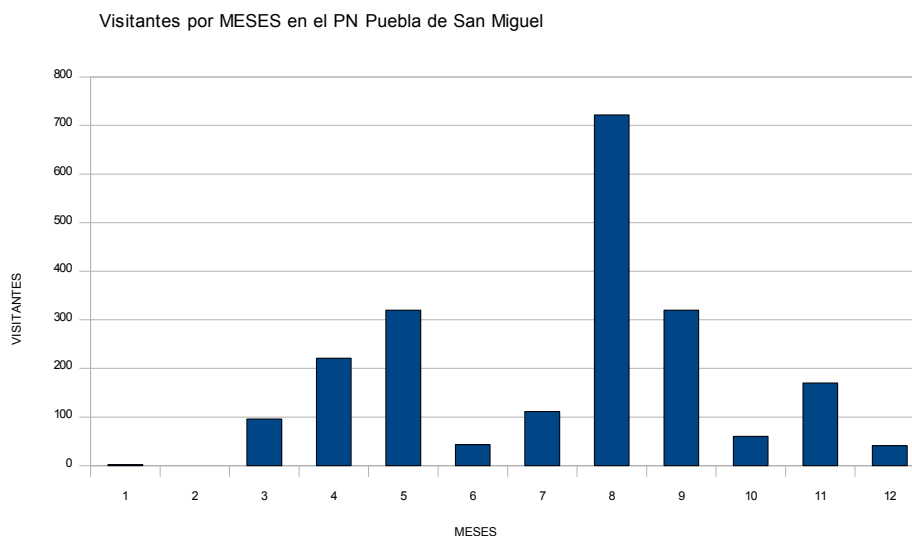
Durante este año estos puntos siguen siendo los acreditados para ofrecer información de este espacio natural protegido.

7.4.2.2 IMPLANTACIÓN SISTEMA INTERNO PARA QUEJAS Y SUGERENCIAS

La mejora continua y la excelencia de los servicios públicos son objetivos esenciales en los espacios naturales protegidos de la Comunitat Valenciana. Las quejas y las sugerencias se configuran como un buen mecanismo para conocer la percepción que tienen los visitantes de la calidad de los servicios ofrecidos. En la actualidad, los ENP disponen de dos mecanismos para la atención y gestión de las quejas y las sugerencias de los visitantes y usuarios:

1. El oficial para todo el conjunto de la Administración (GVA):

Este mecanismo es el establecido por el *Decreto 165/2006, de 3 de noviembre, del Consell, por el que se regulan las quejas y sugerencias en el ámbito de la administración y las organizaciones de la Generalitat*. Es de aplicación directa en todos los órganos y unidades de la Administración de la Generalitat, por lo que afecta a los ENP. Disponible en: www.gva.es/portal/page/portal/inicio/atencion_ciudadano/buscadores/tramites_servicios

2. A partir de septiembre de 2011, el interno o propio para el conjunto de los Espacios Naturales Protegidos (ENP)

El sistema interno o propio para la gestión de quejas y sugerencias es compatible con el mecanismo oficial. Este sistema interno aporta mayor: agilidad y eficacia respecto al procedimiento oficial; inmediatez y accesibilidad a los interesados; y cercanía y contacto directo entre interesado y ENP. A su vez, permite: evaluar y mejorar la calidad de los servicios; recuperar la satisfacción del visitante disconforme; y agradecer la disposición de mejora del interesado. Los formularios de quejas y sugerencias de este sistema interno se encuentran disponibles en las sedes de cada ENP (centros de interpretación u oficinas técnicas).

En el Parque Natural de la Puebla de San Miguel se cuenta con este mecanismo de atención al público desde julio de 2011. En las instalaciones de la Oficina Técnica, cualquier interesado, puede acceder de forma rápida y cómoda a los impresos para la cumplimentación de sus quejas o sugerencias. Durante este tiempo no hemos tenido ningún requerimiento para este tipo de sistema.

7.5 ANÁLISIS DE LOS RESULTADOS Y CONCLUSIONES GENERALES DEL PROGRAMA

Durante este año 2014 se ha trabajado prioritariamente en este apartado para dotar al Parque Natural de unos equipamientos y servicios acordes a las necesidades del espacio natural y del visitante. Se ha continuado con la labor iniciada con anterioridad para el desarrollo de acciones encaminadas a la mejora social del Parque Natural.

Se ha trabajado con fuerza en la adecuación de los equipamientos y la señalítica del espacio. Uno de los retos más importantes era la señalización de las rutas interpretativas del Parque Natural para que el visitante pudiera de forma autoguiada recorrer parte del territorio. Gracias a esto actualmente contamos con la señalítica completa de cuatro rutas, tres para senderismo y una para bicicleta de montaña, que nos amplía los recursos didácticos usados para educación ambiental. Siguiendo este punto, destacar también los trabajos que se han realizado en diversos espacios de uso público como el vallado y señalización del Mirador Mirar Bueno, punto clave dentro del territorio, la adecuación de las vallas de protección en La Tejería, continuación de trabajos en el futuro Arboretum o adecuación de puntos de agua entre otras actuaciones. Se ha seguido con el mantenimiento y actualización de la página web; y sobretodo un gran trabajo dentro de las actividades planificadas de educación ambiental que se han llevado a cabo a lo largo del año.

Un ítem a destacar dentro de este apartado han sido las múltiples actividades de planificación social que se han desarrollado en el Parque Natural, dentro de diversas campañas como Pascua als Parcs o El Parque del Mes. Destacar este último por el gran esfuerzo de todo el equipo de gestión del espacio para coordinar, planificar, guiar y llevar a cabo un total de 17 actividades durante el mes de agosto que contaron con unos 750 visitantes, cifras muy elevadas para el contexto de este espacio natural. El duro trabajo realizado por el Equipo Gestor del Parque Natural ha tenido su recompensa en la afluencia de visitantes al territorio y en el interés mostrado en cada una de las actividades programadas durante el mes de agosto.

Se ha seguido trabajando con proyectos iniciados años atrás referentes en la difusión del medio. Así tanto las jornadas de interpretación del patrimonio en la Romería de Santa Quitería, como las reuniones del proyecto “Vivencias del Pasado” están asentándose como uno de los principales proyectos de patrimonio y son un referente para la población local.

Las diferentes actuaciones para la mejora de equipamientos y colocación de señalítica la ha realizado la Brigada de Conservación y Mantenimiento del Parque Natural dentro de este apartado de integración socioeconómica. Todas estas actuaciones están ligadas a la gestión de los diferentes recursos de uso público (instalaciones, equipamientos, infraestructuras...) susceptibles de ser usados por el visitante.

Dentro de las actuaciones encontramos actividades como arreglo de caminos o sendas para que el visitante pueda acceder o localizar fácilmente el elemento natural o cultural de su interés. Adecuación de áreas de Uso Público para un correcto disfrute por parte de los visitantes de las instalaciones que el espacio pone a su disposición y que cuenten con las medidas necesarias para un correcto uso. O la adecuación de todo tipo de infraestructuras que ayudan al visitante a recorrer el Parque Natural sin ningún tipo de impedimento que pueda dificultar su correcto disfrute.

El trabajo continuo de la brigada garantiza el correcto estado de conservación de estos servicios a la hora de ser usados por los visitantes, evitando riesgos o problemas derivados de unas malas condiciones.

A continuación mostramos otra tabla con la totalidad de actividades realizadas durante este año para la Gestión del Uso Público del Parque Natural. En ella se especifica por meses las actividades desarrolladas, las entidades implicadas en dichas actividades y los asistentes a cada una de ellas. De esta forma podemos ver la evolución de las visitas al espacio natural protegido y el interés por ellas.

MESES	DÍA	ACTIVIDAD	COLABORACIONES	LUGAR	PARTICIPANTES
MARZO	29	Ruta Guiada por el Carrascal		Tejería	19
ABRIL	12	Ganadero por un Día	Universidad Católica Valencia – Ayuntamiento Puebla de San Miguel – Comisión de Fiestas de Puebla	Herrería	33
	13	Ganadero por un Día	Universidad Católica Valencia – Ayuntamiento Puebla de San Miguel – Comisión de Fiestas de Puebla	Las Blancas	9
	19	Flora del Parque Natural	Ayuntamiento Puebla de San Miguel	Herrería	14
	20	Taller de Anfibios	Ayuntamiento Puebla de San Miguel	Herrería	21
	21	Los Árboles Mágicos		Sabina de Benjamín	40
	27	Ruta Guiada “Sabinas, Testigos del tiempo”		Los Tajos	16
MAYO	1	Exposición Fotográfica	Ayuntamiento Puebla de San Miguel	Sala del Archivo	11
	3	Exposición Construcciones Tradicionales	Ayuntamiento Puebla de San Miguel – ADIRA – Mancomunidad de Municipios Rincón de Ademuz	Sala del Archivo	41
	18	Jornada Interpretación Patrimonio Cultural (Romería Santa Quiteria)	Población local	Pucheros	16
JUNIO	5	Día Mundial del Medio Ambiente		Puebla de San Miguel	7
	7	El Árbol de la Vida		Sabina de Benjamín	12
JULIO	31	Presentación Parque del Mes	Universidad de Valencia – Centro de recuperación de Aves del Saler – Ayuntamiento de Puebla de San Miguel	Sala de Exposiciones – Casa Forestal	76
AGOSTO	1 – 31	Exposición el Alto Turia Valenciano	Universidad de Valencia – Vicerrectorado de participación y proyección territorial - Ayuntamiento Puebla de San Miguel	Sala de Exposiciones	236
	2	II Jornadas Medioambientales Parnassius apollo	Universidad de Valencia – Ayuntamiento Puebla de San Miguel	Sala de la Herrería	22
	3	Una Historia de Pilonos y Caminos	Universidad de Valencia – Ayuntamiento Puebla de San Miguel	Sala de la Herrería	24
	5	Conoce las libélulas del Parque Natural	Ayuntamiento Puebla de San Miguel - Agente Medioambiental Landete	Sala de la Herrería	16
	6	Lo que el bosque nos ofrece	Universidad Católica de Valencia – Ayuntamiento de Puebla de San Miguel	Sala de la Herrería	22
	7	Visita Guiada para los “menos jóvenes”	Asociación de Jubilados de Torrebaja – Ayto PSM – Comisión de Fiestas	Casco Urbano	72
	9	Al cielo de la Comunidad	Agente Medioambiental Aras de los Olmos – Punto de Vigilancia el Gavilán	Gavilán	42
	12	Fiestas y Tradiciones Populares	Ayto PSM – Comisión de Fiestas	Sala de la Herrería	23
	13	Juegos Infantiles Tradicionales	Ayto PSM – Comisión de Fiestas	Sala de la Herrería	23
	13	Jornada Etnológica	Asociación Albar – Convivium el Rincón de la Biodiversidad – Ayto PSM – Mercadillo comarcal Rincón de Ademuz	Sala de la Herrería	27
	16	Ruta Guiada “Sabinas, Testigos del tiempo”			17
	20	Noche de Murciélagos	SECEMA – Vida Silvestre – Ayto PSM	Sala de la Herrería	35
	21	Nuestros ancianos los árboles monumentales	Ayto PSM – Agente Medioambiental de Puebla	Sala de la Herrería	18
	22	Noche de Estrellas	Universidad de Valencia – Cel fosc – Ayto PSM	Sala de la Herrería	47
	24	Marcha Cicloturista solidaria	Asociación contra el Cáncer y Rutas por la Vida		27
	30	Ruta Guiada Camino de la Sal			17
NOVIEMBRE	8	Colores, Setas y Tiempo de Otoño	Asociación Albar – Convivium el Rincón de la Biodiversidad	Herrería - Don Guillen	38
DICIEMBRE	7	Día Internacional de las Montañas			13

TOTAL PARTICIPANTES 1034

Tabla 10. Actividades Educación Ambiental del Parque Natural durante 2014
Fuente: Elaboración propia

PROGRAMA DE DESARROLLO SOCIOECONÓMICO



8.1 MARCA PARCS NATURALS DE LA COMUNIDAD VALENCIANA

El año 2014 se da continuidad a las certificaciones obtenidas durante el año 2013, pasando de las 83 empresas que existían a finales del año 2013 a las 96 empresas a finales de 2014. En total se certifican 19 nuevas empresas, habiendo sido baja 6 empresas por distintos motivos. Las licencias por familia se agrupan en: 7 para productos artesanos, 43 para producto natural y 46 para turismo de naturaleza.

La evolución de la marca desde su fecha de lanzamiento se resume en la siguiente:

- Año 2011: se certifican 34 nuevas empresas.
- Año 2012: se certifican 23 nuevas empresas, hasta alcanzar un total de 57 empresas.
- Año 2013: se certifican 29 nuevas empresas, hasta alcanzar un total de 83 empresas, ya que se tramitan 3 bajas (2 voluntarias por cese de negocio y una derivada del incumplimiento de la normativa aplicable).
- Año 2014: se certifican 19 nuevas empresas, hasta un total de 96, ya que 6 son baja por distintos motivos.

La distribución de empresas por parque es la siguiente:

	PA	PN	TN	Total general
El Carrascar de la Font Roja	1		4	5
El Hondo		3	1	4
Hoces del Cabriel	1	9	8	18
La Albufera		9	4	13
La Mata y Torrevieja		1	1	2
Penyagolosa		4	2	6
Puebla de San Miguel			1	1
Sierra de Espadán	4	5	8	17
Turia		1	3	4
Serra de Mariola		6	4	10
Montgó			2	2
Chera - Sot de Chera			2	2
Serra Calderona	1	2		3
Varios Parques			1	1
Salinas de Santa Pola		1		1
Serra Irta		2	1	3
PN provincia Castellón			1	1
Illes Columbretes			1	1
Serra Irta e Illers Columbretes			1	1
Serra Gelada			1	1
Total general	7	43	46	96

Forma parte de la esencia de la marca, la estimulación de la actividad económica del área de influencia de los parques, aprovechando la oportunidad de las actividades conexas y complementarias, y tratando de generar sinergias entre dichas actividades: producciones primarias, productos agrícolas y ganaderos, productos artesanos, servicios de alojamiento y restauración, turismo activo, educación ambiental e interpretación del patrimonio.

Destacar de las distintas acciones que se vienen realizando desde el ámbito de la marca, la “III entrega de placas de compromiso a las empresas certificadas”, la “III muestra de productos de la marca”, celebrada en la ciudad de Valencia, y que tuvo una repercusión muy importante, ya no tanto en la venta para las empresas participantes, como en la consolidación de imagen de marca asociada a la calidad y al compromiso con el medio ambiente.

Al mismo tiempo, se realizaron las acciones formativas que están obligadas a realizar las empresas de Turismo de Naturaleza, siendo su valoración altamente favorable por parte de las empresas participantes en dichos módulos formativos, que enriquecen el conocimiento de las empresas en relación al parque natural y sus valores naturales y patrimoniales, lo que indudablemente redundará en que las empresas serán capaces de transmitir una información de mayor calidad a sus clientes, favoreciendo el reconocimiento y disfrute de los valores del espacio. Dicha formación se imparte por parte de los técnicos de los parques naturales.

Mención especial al papel protagonista que han adoptado las empresas de la marca Parcs Naturals en el desarrollo de la campaña “Parque del Mes”, que han participado de forma activa en muchas de las actividades promovidas desde los 22 parques naturales de la Comunitat.

Dentro del Parque Natural de la Puebla de San Miguel, la empresa Casas Rurales de Puebla de San Miguel, ha colaborado con todas las actividades ofertadas ofreciendo un bono descuento en sus instalaciones a todos los participantes a las mismas.

DIRECCIÓN Y ORGANIZACIÓN GENERAL



9.1 GESTIÓN ADMINISTRATIVA EN EL ÁMBITO DEL PORN

La gestión administrativa del Parque Natural corresponde a los Servicios Centrales y a la Dirección Territorial de Valencia de la Consellería de Infraestructuras, Territorio y Medio Ambiente. En este sentido la Oficina Técnica del Parque elabora y gestiona la documentación que puntualmente puedan requerir estos organismos.

Además el personal adscrito a la Oficina Técnica realiza otras tareas como son la atención a particulares, entidades y empresas, el asesoramiento normativo, la planificación de la gestión para la conservación o redacción de proyectos técnicos y líneas de investigación.

9.2 RELACIONES Y COLABORACIONES CON OTROS ORGANISMOS

Durante 2014 las tareas de relación, comunicación y colaboración con otros departamentos de la Consellería (CIEF, Vida Silvestre...) para el desarrollo de diversos proyectos, ha sido mejorado gracias a la figura de Dinamizador del Espacio Natural Protegido.

También con el Ayuntamiento de Puebla de San Miguel se mantiene contacto y comunicación fluida para la adecuada gestión de todos los asuntos y cuestiones que así lo requieran. Con la empresa adjudicataria de la explotación minera que se sitúa en el extremo norte del término municipal de Puebla de San Miguel, dentro del ámbito del PORN, se mantiene comunicación y encuentros periódicos a fin de realizar el seguimiento del compromiso de regeneración-restauración de la zona explotada, estando próximo el cese de la actividad minera por finalización del periodo de concesión de explotación. También se está trabajando para la creación de una ruta geológica en la zona a restaurar.

Universidades como la Universidad de Valencia o la Politécnica para la colaboración en diferentes proyectos de investigación sobre el medio.

También se ha abierto una estrecha colaboración con la Universidad Católica de Valencia que ha participado en diferentes jornadas realizadas en el Parque Natural.

Y destacar colaboraciones estrechas con organizaciones deportivas que han desarrollado diversas competiciones en el territorio del Parque Natural durante este año.

RESUMEN ECONÓMICO

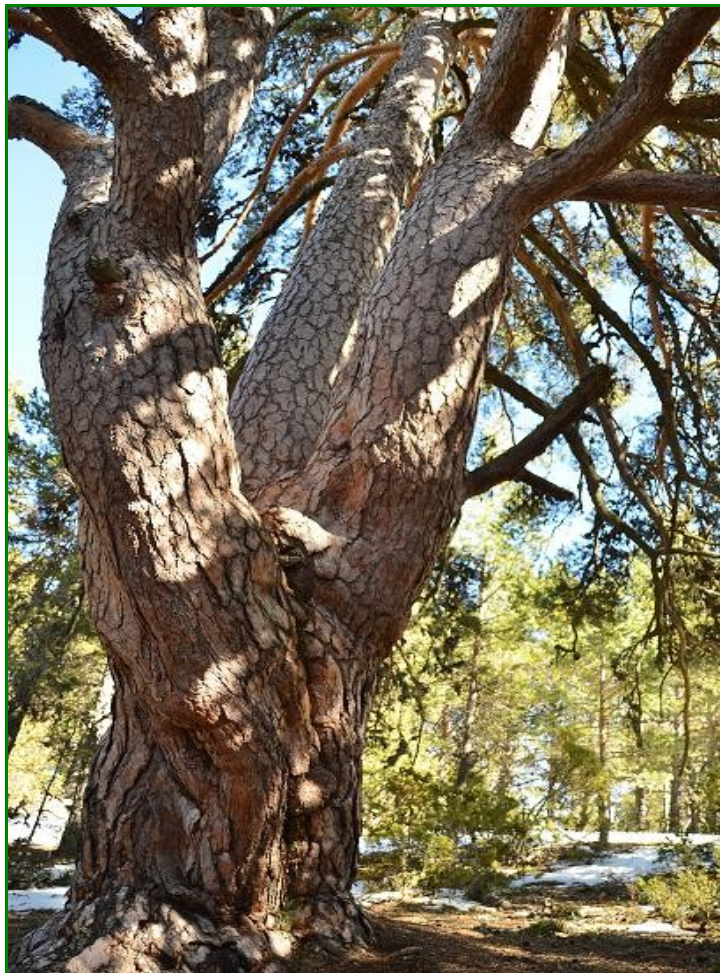

A continuación se muestra el resumen económico de las ayudas recibidas dentro del municipio. Se trata de datos aportados por el Ayuntamiento de Puebla de San Miguel de obras acometidas durante 2014.

AÑO 2014	144.924,00 €
<u>EN FIRME:</u>	
PATRIMONIO HISTÓRICO Y URBANO	
- Rehabilitación Antigua Casa del Médico (en estado de ejecución)	47.424,00 €
- Reparación averías agua potable en varias calles	13.000,00 €
PATRIMONIO NATURAL	
- Programa Zona de Acampada Don Guillen	4.500,00 €
<u>EN TRÁMITE:</u>	
PATRIMONIO HISTÓRICO Y URBANO	
- Restauración de la Ermita de la Purísima Concepción	60.000,00 €
PATRIMONIO NATURAL	
- Acondicionamiento Camino del Javandal	20.000,00 €

Tabla 12. Subvenciones recibidas por el Ayuntamiento en 2013 **Fuente:** Elaboración propia a partir de datos de Ayto