

Conselleria de Medi Ambient, Aigua, Urbanisme i Habitatge

ORDRE de 28 d'abril de 2008, de la Conselleria de Medi Ambient, Aigua, Urbanisme i Habitatge, per la qual es fixen els períodes hàbils i les normes generals relacionades amb la pesca en aigües continentals de la Comunitat Valenciana. [2008/5905]

La pesca als rius i llacs de la Comunitat Valenciana experimenta un increment moderat i sostenible que acosta un important nombre de ciutadans a les riberes dels nostres sistemes fluvials i lacustres. Aquest contacte ha esdevingut una de les principals vies de coneixement i estima d'aquests hàbitats en un territori deficitari en masses i cursos d'aigües continentals. Això, unit al desenvolupament de noves modalitats de pesca no agressives amb les poblacions de peixos i a la creació i atenció de vedats per societats i clubs, fa de l'activitat piscícola un instrument decisiu per a la conservació sostenible amb el gaudi del patrimoni natural dels valencians.

Encara que l'article 49.1.17 de la Llei orgànica 5/1982, d'1 de juliol, d'Estatut d'autonomia de la Comunitat Valenciana, modificada per la Llei orgànica 1/2006, de 10 d'abril, recull que la pesca fluvial i lacustre és una competència exclusiva de la Generalitat, no s'ha dictat cap norma de rang superior a una ordre en aquesta matèria i es continua aplicant la Llei de 20 de febrer de 1942, de foment i conservació de la pesca fluvial i el seu Reglament de 6 d'abril de 1943.

En tant s'aprove un text legal propi, els treballs de preparació del qual s'han començat, cal regular determinades normes generals i períodes hàbils de pesca que concreten i faciliten l'aplicació d'aquella llei. Amb aquest fi es dicta aquesta ordre en l'exercici de la potestat reglamentària atribuïda al titular de la conselleria de Medi Ambient, Aigua, Urbanisme i Habitatge per l'article 37 de la Llei 5/1983, de 30 de desembre, del Consell, modificada per la Llei 12/2007, de 20 de març.

Per tot l'anterior, a proposta de la Direcció General de Gestió del Medi Natural i conforme amb el Consell Jurídic Consultiu de la Comunitat Valenciana, fent ús de les facultats que tinc atribuïdes,

ORDENE

Article 1. Objecte i àmbit d'aplicació

És objecte d'aquesta ordre la regulació de la pesca esportiva en les aigües continentals de la Comunitat Valenciana.

S'entén per aigües continentals, tots els brolladors, tolles, llacunes, llacs, séquies, embassaments, pantans, canals, albuferes, rierols i rius, ja siguen d'aigua dolça, salobre o salada; el límit de les aigües continentals s'entén fins a la seua desembocadura al mar, i s'entén per desembocadura del riu, séquia o canal, la línia recta imaginària que uneix els punts d'intersecció de cada una de les vores del curs o massa d'aigua amb la línia natural de terra amb el mar en calma.

Article 2. Espècies que es poden pescar i talles mínimes

2.1. Mesurament d'exemplars: s'entendrà per longitud en els peixos, la distància existent des de l'extrem anterior del cap fins al punt mitjà de la part posterior de l'aleta caual o cua estesa (longitud de forcadura). Vegeu l'annex I.

2.2. Espècies amb limitació de talla: les espècies i talles mínimes, en centímetres la pesca de les quals està permesa en aigües continentals de la Comunitat Valenciana són:

Conselleria de Medio Ambiente, Agua, Urbanismo y Vivienda

ORDEN de 28 de abril de 2008, de la Conselleria de Medio Ambiente, Agua, Urbanismo y Vivienda por la que se fijan los periodos hábiles y las normas generales relacionadas con la pesca en aguas continentales de la Comunitat Valenciana. [2008/5905]

La pesca en los ríos y lagos de la Comunitat Valenciana está experimentando un incremento moderado y sostenible que va acercando a un importante número de ciudadanos a las riberas de nuestros sistemas fluviales y lacustres. Este contacto ha devenido en uno de las principales vías de conocimiento y aprecio de estos hábitats en un territorio deficitario en masas y cursos de aguas continentales. Lo anterior unido al desarrollo de nuevas modalidades de pesca no agresivas con las poblaciones de peces y a la creación y cuidado de cotos por sociedades y clubes, está haciendo de la actividad piscícola un instrumento decisivo para la conservación sostenible con el disfrute del patrimonio natural de los valencianos.

Aunque el artículo 49.1.17 de la ley Orgánica 5/1982, de 1 de julio, de Estatuto de Autonomía de la Comunitat Valenciana, modificada por la Ley Orgánica 1/2006, de 10 de abril, recoge que la pesca fluvial y lacustre es una competencia exclusiva de la Generalitat, no se ha dictado ninguna norma de rango superior a una Orden en esta materia y se sigue aplicando la Ley de 20 de febrero de 1942, de Fomento y Conservación de la Pesca Fluvial y su Reglamento de 6 de abril de 1943.

En tanto se apruebe un texto legal propio, cuyos trabajos de preparación se han comenzado, es preciso regular determinadas normas generales y periodos hábiles de pesca que concreten y faciliten la aplicación de aquella ley. Para ello se dicta la presente orden en el ejercicio de la potestad reglamentaria atribuida al titular de la conselleria de Medio Ambiente, Agua, Urbanismo y Vivienda por el artículo 37 de la Ley 5/1983, de 30 de diciembre del Consell, modificada por la Ley 12/2007, de 20 de marzo.

Por todo lo anterior, a propuesta de la Dirección General de Gestión del Medio Natural y conforme con el Consell Jurídic Consultiu de la Comunitat Valenciana, en uso de las facultades que tengo atribuidas

ORDENO

Artículo 1. Objeto y Ambito de aplicación

Es objeto de esta orden la regulació de la pesca deportiva en las aguas continentales de la Comunitat Valenciana.

Se entienden por aguas continentales, todos los manantiales, charcas, lagunas, lagos, acequias, embalses, pantanos, canales, albuferras, arroyos y ríos, ya sean dulces, salobres o saladas; extendiéndose el límite de las aguas continentales hasta su desembocadura al mar, y entendiéndose por desembocadura del río, acequia o canal, la línea recta imaginaria que une los puntos de intersección de cada una de las orillas del curso o masa de agua con la línea natural de tierra con el mar en calma.

Artículo 2. Especies pescables y tallas mínimas

2.1. Medición de ejemplares; Se entenderá por longitud en los peces, la distancia existente desde el extremo anterior de la cabeza hasta el punto medio de la parte posterior de la aleta caudal o cola extendida (longitud horquilla) Ver anexo I

2.2 Especies con limitación de talla: Las especies y tallas mínimas, en centímetros, cuya pesca está permitida en aguas continentales de la Comunitat Valenciana son:

<i>Espècies</i>	<i>Cm</i>
Anguila (Anguilla anguilla)	25
Truita arc iris (Oncorhynchus mykiss)	19
Truita comuna (Salmo trutta) (riu Cabriol)	26
Truita comuna (Salmo trutta) (altres aigües)	Vedat llevat d'excepcions
Barbs (Barbus spp.)	20
Carpa (Cyprinus carpio) a rius i embassaments	20
Carpa (Cyprinus carpio) a marjals litorals	8
Carpí (Carassius auratus)	8
Perca americana o black-bass (Micropterus salmoides)	35 (marjals litorals, sense talla)
Tenca (Tinca tinca)	25
Bagra ibèrica (Leuciscus pyrenaicus)	8
Llobarro (Dicentrarchus labrax)	25
Mugílids:(mugílifs o llisses incloses en les espècies Chelon labrosus, Liza ramada, Liza saliens i Mugil cephalus)	25

Tots aquells exemplars que es capturen de mesura inferior a l'establida hauran de restituir-se immediatament a l'aigua de què hàgen sigut extrets, a excepció dels exemplars de perca americana a les marjals litorals, que podran ser retinguts.

2.3. Espècies sense limitació de talla

<i>Espècies</i>	<i>Cm</i>
Cranc de riu americà (Procambarus clarkii)	Sense talla
Albor (Alburnus alburnus)	Sense talla
Peix sol o perca sol (Lepomis gibbosus)	Sense talla
Lluç de riu (Esox lucius)	Sense talla
Luciperca (Lucioperca lucioperca)	Sense talla

2.4. Espècies marines; Així mateix també seran pescables les espècies exclusivament pròpies del medi marí que s'endinsen en les aigües continentals. En aquest cas la talla mínima serà l'establida en les normatives de pesca marítima d'oci.

Article 3. Trams de pesca sense mort i vedes per espècies

3.1. Pesca sense mort: establert un tram o massa d'aigua en la modalitat de pesca sense mort en aigües lliures, només s'hi podrà pescar amb un únic ham sense arponet per canya i amb l'obligació del tracte adequat i devolució immediata a l'aigua de tots els exemplars de totes les espècies que s'hi pesquen, amb l'única excepció dels exemplars d'espècies incloses en el punt 2.3 de l'article anterior.

3.2. Pesca i solta: quan en una massa d'aigua, tram o vora estiga permesa la pesca però de manera que alguna o diverses espècies hi estiguen vedades, la pesca accidental d'exemplars d'aquestes espècies comportarà obligatòriament l'extracció de l'ham adequadament i la seua devolució immediata a l'aigua, fins i tot en el cas que se li hagen produït danys irreversibles.

Article 4. Limitacions i prohibicions de caràcter general en la pesca esportiva

a) Xarxes. L'ús de xarxes està prohibit i només és autoritzable, amb caràcter excepcional, segons el que preveu la Llei de 20 de febrer de 1942, de foment i conservació de la pesca fluvial.

b) Esquers. Queda prohibida la utilització dels següents tipus d'esquers: peixos vius o morts, crancs vius o morts i freses i amfibis vius o morts. S'autoritza exclusivament en aigües no truiteres, l'ús de la cua de cranc americà prèviament cuita, cuc i viró (cuc de carn).

En tot cas, en relació als apartats a) i b) caldrà ajustar-se al que estableix l'annex VII de la Llei 42/2007, de patrimoni natural i de la biodiversitat.

<i>Especies</i>	<i>cm</i>
Anguila Anguilla anguilla	25
Trucha arco iris (Oncorhynchus mykiss)	19
Trucha común (Salmo trutta) (Río Cabriel)	26
Trucha común (Salmo trutta) (otras aguas)	Vedada salvo excepciones
Barbos (Barbus spp.)	20
Carpa (Cyprinus carpio) en ríos y embalses	20
Carpa (Cyprinus carpio) en marjales litorales	8
Carpín (Carassius auratus)	8
Perca americana o "Black bass" (Micropterus salmoides)	35 (marjales litorales sin talla)
Tenca (Tinca tinca)	25
Cacho (Leuciscus pyrenaicus)	8
Llobarro-Lubina (Dicentrarchus labrax)	25
Múgiles:(Múgiles o lisas incluidas en las especies Chelon labrosus, Liza ramada, Liza saliens y Mugil cephalus)	25

Todos aquellos ejemplares que se capturen de medida inferior a la establecida deberán restituirse de inmediato al agua de la que fueron extraídos, a excepción de los ejemplares de perca americana en las marjales litorales que podrán ser retenidos

2.3 Especies sin limitación de talla

<i>Especies</i>	<i>cm</i>
Cangrejo americano (Procambarus clarkii)	Sin talla
Alburno (Alburnus alburnus)	Sin talla
Perca sol (Lepomis gibbosus)	Sin talla
Lucio (Esox lucius)	Sin talla
Lucioperca (Lucioperca lucioperca)	Sin talla

2.4. Especies marinas; Asimismo también serán pescables las especies exclusivamente propias del medio marino que se adentren en las aguas continentales. En este caso la talla mínima será la establecida en las normativas de pesca marítima de recreo.

Artículo 3. Tramos de pesca sin muerte y vedas por especies

3.1 Pesca sin muerte: Establecido en un tramo o masa de agua en la modalidad de pesca sin muerte en aguas libres, en él sólo podrá pescarse con un único anzuelo sin arponcillo por caña y con obligación de adecuado trato y devolución inmediata al agua de todos los ejemplares de todas las especies que se pesquen, con la única excepción de los ejemplares de especies incluidas en el punto 2.3 del artículo anterior.

3.2 Pesca y suelta: Cuando en una masa de agua, tramo u orilla estuviera permitida la pesca pero de manera que alguna o varias especies estuvieran vedadas, la pesca accidental de ejemplares de dichas especies conllevará obligatoriamente el desanzuelado adecuado y su devolución inmediata al agua, incluso en el caso de haberle producido daños irreversibles.

Artículo 4. Limitaciones y prohibiciones de carácter general en la pesca deportiva

a) Redes. El uso de redes está prohibido y sólo es autorizable, con carácter excepcional, según lo previsto en la Ley de 20 de febrero de 1942, de Fomento y Conservación de la Pesca Fluvial.

b) Cebos. Queda prohibida la utilización de los siguientes tipos de cebos: peces vivos o muertos, cangrejos vivos o muertos y huevas y anfibios vivos o muertos. Se autoriza exclusivamente en aguas no trucheras, el uso de la cola de cangrejo americano previamente cocida, lombriz y asticot (gusano de carne).

En cualquier caso, con relación a los apartados a) y b) se estará a lo establecido en el anexo VII de la Ley 42/2007, de Patrimonio Natural y de la Biodiversidad.

c) Queda prohibida la pesca nocturna, excepte en la modalitat tradicional per a captura d'anguila denominada molinà (pesca sense ham) en aigües no truiteres.

L'horari hàbil de pesca és el comprés entre una hora abans de l'eixida del sol fins una hora després de la posta, prenent les hores de l'eixida del sol i l'ocàs de l'almanac.

Igualment s'estableix la possibilitat de pesca nocturna al vedat de Pinedo (València), d'acord amb el seu pla de gestió aprovat.

Article 5. Pesca en aigües habitades per la truita

5.1. Classificació d'aigües truiteres

Conforme l'article 18 de la Llei de pesca fluvial, s'estableix la classificació següent d'aigües habitades per la truita:

- Aigües habitades per la truita comuna
- Aigües habitades per la truita arc iris

En l'annex II s'allisten totes les aigües habitades per la truita i classes d'aquestes amb indicació, en el sentit descendent de les aigües, dels diferents trams i el seu règim o condició: reserves de caça, vedats, lliures i lliures de pesca sense mort.

5.2. Normes generals

5.2.1. Nombre de canyes per pescador i esquers

En totes les aigües truiteres només està permesa la pesca amb una sola canya i sense abandó d'aquesta, i està a més prohibit grumejar les aigües tant abans com durant la pesca.

5.2.2. Períodes i esquers en les distintes classes d'aigües habitades per la truita.

En les distintes aigües habitades per la truita, els períodes generals i procediments permesos, sense perjudici de l'existència de refugis de pesca o vedats, són els següents:

a) Aigües habitades per la truita comuna

En aquesta temporada, llevat de les excepcions establides en l'article 6.1, referent a la pesca sense mort a fi d'afavorir la recuperació de les seues exigües poblacions, s'hi prohibeix qualsevol pràctica de pesca, i aquestes es veden o se suspén l'expedició de permisos en vedats.

b) Aigües habitades per la truita arc iris

El període hàbil de pesca excepte l'excepció establida en l'article 6 comprén des del tercer diumenge de març fins al 31 d'agost, i es pot pescar:

b1) Dies hàbils: En els trams lliures no declarats en la modalitat de pesca sense mort els divendres, dissabtes, diumenges i festius nacionals i autonòmics mitjançant esquers artificials, cullereta i mosca, i ova i fruita del temps.

b2) En els trams lliures de pesca, en la modalitat de pesca sense mort, poden pescar-se i soltar-se totes les espècies, tots els dies hàbils del període, però únicament mitjançant mosca artificial o cullereta d'un sol ham, i en ambdós casos sense arponet.

5.3. Quantitat de truites arc iris

El límit de captures totals de truita arc iris per pescador i dia a les aigües lliures és de 6 exemplars. Aquest límit diari no podrà superar-se encara que el pescador pesque en diferents aigües.

Article 6. Excepcions en aigües truiteres

S'estableixen les modificacions següents als períodes i procediments de pesca establits en l'article anterior:

6.1. Períodes de pesca i esquers en aigües habitades per la truita comuna

a) Riu Cabriol

El període hàbil comprén des del 26 d'abril fins al 31 d'agost. En els trams de pesca sense mort es prolonga la temporada fins al 30 de setembre, tots els dies de la setmana, i s'hi podrà emprar únicament com a esquer cullereta i mosca artificial, com també ova i fruita del temps per a la resta de les espècies.

S'estableix en aquestes aigües un límit màxim de captures de 3 truites per al cas de truita comuna, amb una talla mínima per a aquesta de 26 cm. Per al cas de la truita arc iris no hi ha límit de captures.

b) Riu Ebrón

Excepcionalment es permet la pesca lliure en la modalitat de pesca sense mort per a la truita comuna en el tram comprés entre l'entrada

c) Queda prohibida la pesca nocturna, salvo en la modalitat tradicional para captura de anguila denominada molinà (pesca sin anzuelo) en aguas no truchereras.

El horario hábil de pesca es el comprendido entre una hora antes de la salida del sol hasta una hora después de su puesta, tomando las horas del orto y ocaso del almanaque.

Igualmente se establece la posibilidad de pesca nocturna en el coto de Pinedo (Valencia), conforme a su plan de gestión aprobado.

Artículo 5. Pesca en aguas habitadas por la trucha

5.1 Clasificación de aguas truchereras

Conforme el artículo 18 de la Ley de Pesca Fluvial se establece la siguiente clasificación de aguas habitadas por la trucha:

- aguas habitadas por la trucha común
- aguas habitadas por trucha arco iris

En el anexo II se relacionan todas las aguas habitadas por la trucha y clases de ellas con indicación, en el sentido descendente de las aguas, de los diferentes tramos y su régimen o condición: vedados, acotados, libres y libres de pesca sin muerte.

5.2 Normas generales

5.2.1. Numero de cañas por pescador y cebos

En todas las aguas truchereras sólo está permitida la pesca con una sola caña y sin abandono de la misma, estando además prohibido el cebado de las aguas tanto antes como durante la pesca.

5.2.2 Periodos y cebos en las distintas clases de aguas habitadas por la trucha.

En las distintas aguas habitadas por la trucha, los periodos generales y procedimientos permitidos, sin perjuicio de la existencia de vedados o acotados, son los siguientes:

a) aguas habitadas por la trucha común

En la presente temporada, salvo excepciones establecidas en el artículo 6.1, referente a la pesca sin muerte a fin de favorecer la recuperación de sus exigüas poblaciones se prohíbe cualquier práctica de pesca en ellas, vedándose las mismas o suspendiendo la expedición de permisos en acotados.

b) aguas habitadas por la trucha arco iris

El periodo hábil de pesca salvo la excepción establecida en el artículo 6 abarca desde el tercer domingo de marzo hasta el 31 de agosto pudiéndose pescar:

b1) Días hábiles: En los tramos libres no declarados en la modalidad de pesca sin muerte los viernes, sábados, domingos y festivos nacionales y autonómicos mediante cebos artificiales, cucharilla y mosca, y ova y fruta del tiempo.

b2) En los tramos libres de pesca, en la modalidad de pesca sin muerte, pueden pescarse y soltarse todas las especies, todos los días hábiles del periodo pero únicamente mediante mosca artificial o cucharilla de un solo anzuelo, y en ambos casos sin arponcillo.

5.3 Cupo de truchas arco iris

El límite de capturas totales de trucha arco iris por pescador y día en las aguas libres es de 6 ejemplares. Dicho límite diario no podrá superarse aunque el pescador pesque en diferentes aguas.

Artículo 6. Excepciones en aguas truchereras

Se establecen las siguientes modificaciones a los periodos y procedimientos de pesca establecidos en el artículo anterior:

6.1 Periodos de pesca y cebos en aguas habitadas por la trucha común

a) Río Cabriel

El periodo hábil abarca desde el 26 de abril hasta el 31 de agosto. En los tramos de pesca sin muerte se prolonga la temporada hasta el 30 de septiembre, todos los días de la semana, pudiéndose emplear únicamente como cebo cucharilla y mosca artificial, así como con ova y fruta del tiempo para el resto de las especies.

Se establece en estas aguas un cupo de capturas de 3 truchas para el caso de trucha común, con una talla mínima para ésta de 26 cm. Para el caso de la trucha arco iris no existe cupo de capturas.

b) Río Ebrón.

Excepcionalmente se permite la pesca libre en la modalidad de pesca sin muerte para la trucha común en el tramo comprendido entre

del riu a la província de València pel terme municipal de Castielfabib fins a l'assut de presa d'aigua de la piscifactoria de Torrebaja. El període hàbil comprén des del 26 d'abril fins al 31 d'agost, els dilluns, dimecres, divendres i dissabtes i diumenges.

S'estableix en aquestes aigües un límit de captures màxim per a la truita arc iris de 6 exemplars per pescador i dia. El mètode que s'hi pot emprar serà únicament mosca artificial o cullereta amb un sol ham per canya i en ambdós casos sense arponet.

6.2. Aigües habitades per truita arc iris:

Riu Chelva/Tuéjar: el període o calendari hàbil en la modalitat de pesca sense mort comprén tot l'any sense limitació de dies.

6.3. Les anteriors excepcions es recullen en el quadre de trams fluvials de l'annex II.

Article 7. Pesca en altres aigües

7.1. En les aigües no truiteres, a excepció de les mesures complementàries que a continuació es reflecteixen i sense perjudici de l'establiment de refugis de pesca o vedats, podrà pescar-se durant tot l'any.

7.2. Mesures complementàries

a) Perca americana

En la pesca de la perca americana en embassaments artificials el nombre màxim de captures per pescador i dia serà de 6 exemplars; i a més, des del dia 1 d'abril al 31 de maig, per ser època de fresa i reproducció de l'espècie s'haurà d'efectuar la devolució amb vida de tots els exemplars que es pesquen. Durant aquest període no es podran autoritzar concursos de pesca d'aquesta espècie.

A l'efecte de delimitació dels embassaments artificials s'entén per aigües embassades aquelles que coincidisquen amb l'àrea inundable en situació de màxima capacitat de la presa o embassament.

b) Carpes i barbs

En la pesca de carpes i barbs amb mort s'estableix un màxim diari per pescador de 6 exemplars entre ambdues espècies.

Article 8. Reserves de pesca

A fi de protegir i fomentar la fauna ictiològica, durant aquesta temporada s'estableixen les reserves de pesca que s'especifiquen en l'annex II. En aquestes queda totalment prohibida la pràctica de la pesca, excepte el que disposa l'article 32 de la Llei de 20 de febrer de 1942, per la qual es regula el foment i la conservació de la pesca fluvial. Les mesures que s'han d'adoptar amb motiu de l'aplicació de l'esmentat article hauran de ser proposades pels respectius serveis territorials i aprovades mitjançant una resolució de la Direcció General de Gestió del Medi Natural. Excepcionalment, els serveis territorials podran autoritzar actuacions encaminades a controlar poblacions no desitjables d'espècies aquàtiques en trams de reserva de pesca, amb un informe previ favorable del personal tècnic de pesca continental i amb la posterior remissió de l'autorització a la Direcció General.

Article 9. Vedats

La llista de vedats es reflecteix en l'annex III. Per a la pesca en aquests trams és necessària, a més de la llicència de pesca, el permís personal i intransferible expedit pel titular del vedat o pels serveis territorials de la conselleria competent en matèria de pesca continental.

La pesca en els vedats es regirà per les resolucions aprovatòries dels projectes o plans tècnics d'aprofitament piscícola per a cada vedat. Quan en el aquest pla no s'especifiquen el màxim o qualsevol altra norma o condició de pesca, aquesta es regirà segons el que estableix aquesta ordre.

La taxa d'obtenció de les distintes classes de permisos diaris s'allista en el mateix annex III.

Article 10. Repoblacions

10.1. Totes les repoblacions d'espècies piscícoles amb destinació a masses d'aigües continentals públiques o privades requeriran permís previ dels serveis territorials de la conselleria competent en matèria de pesca continental. S'indicarà la massa d'aigua on es produirà aquesta, el vedat, si és el cas, la data de solta, l'espècie que s'ha de repoblar o soltar, la grandària i pesada dels exemplars, i la piscifactoria de procedència. Aquesta piscifactoria haurà de disposar de la documentació

la entrada del riu en la província de València por el término municipal de Castielfabib hasta el azud de toma de agua de la piscifactoría de Torrebaja. El periodo hábil abarca desde el 26 de abril hasta el 31 de agosto, los lunes, miércoles, viernes y sábados y domingos.

Se establece en estas aguas un cupo de capturas máximo para la trucha arco iris de 6 ejemplares por pescador y día. El método a emplear será únicamente mosca artificial o cucharilla con un solo anzuelo por caña y en ambos casos sin arponcillo.

6.2 Aguas habitadas por trucha arco iris:

Río Chelva/Tuejar: el periodo o calendario hábil en la modalidad de pesca sin muerte abarca todo el año sin limitación de días.

6.3 Las anteriores excepciones se recogen en el cuadro de tramos fluviales del anexo II.

Artículo 7. Pesca en otras aguas

7.1. En las aguas no trucheras, con excepción de las medidas complementarias que a continuación se reflejan y sin perjuicio del establecimiento de vedados o acotados, podrá pescarse durante todo el año.

7.2. Medidas complementarias:

a) Black-bass

En la pesca del Black bass en embalses artificiales el número máximo de capturas por pescador y día será de 6 ejemplares; y además, desde el día 1 de abril al 31 de mayo, por ser época de freza y reproducción de la especie se procederá a la devolución con vida de todos los ejemplares que se pesquen. Durante este periodo no se podrán autorizar concursos de pesca de esta especie.

A efectos de delimitación de los embalses artificiales se entiende por aguas embalsadas aquellas que coincidan con el área inundable en situación de máxima capacidad de la presa o embalse.

b) Carpas y barbos

En la pesca de carpas y barbos con muerte se establece un cupo máximo diario por pescador de 6 ejemplares entre ambas especies.

Artículo 8. Vedados de pesca

Con objeto de proteger y fomentar la fauna ictiológica, durante la presente temporada se establecen los vedados de pesca que se especifican en el anexo II. En ellos queda totalmente prohibida la práctica de la pesca, salvo lo dispuesto en el artículo 32 de la Ley de 20 de febrero de 1942 por la que se regula el fomento y conservación de la pesca fluvial. Las medidas a adoptar con motivo de la aplicación del citado artículo serán propuestas por los respectivos servicios territoriales y aprobadas mediante Resolución de la Dirección General de Gestión del Medio Natural. Se podrán autorizar excepcionalmente por parte de los servicios territoriales actuaciones encaminadas a controlar poblaciones no deseables de especies acuáticas en tramos vedados, previo informe favorable del personal técnico de pesca continental y con posterior remisión de la autorización a la Dirección General.

Artículo 9. Acotados

La relación de acotados se refleja en el anexo III. Para la pesca en estos tramos es necesaria, además de la licencia de pesca, el permiso personal e intransferible expedido por el titular del acotado o por los servicios territoriales de la conselleria competente en materia de pesca continental.

La pesca en los acotados se regirá por las resoluciones aprobatorias de los proyectos o planes técnicos de aprovechamiento piscícola para cada acotado. Cuando en dicho plan no se especifique el cupo o cualquier otra norma o condición de pesca, esta se regirá según lo establecido en la presente orden.

La tasa de obtención de las distintas clases de permisos diarios se relaciona en el mismo anexo III.

Artículo 10. Repoblaciones

10.1. Todas las repoblaciones de especies piscícoles con destino a masas de aguas continentales públicas o privadas requerirán permiso previo de los servicios territoriales de la conselleria competente en materia de pesca continental. Se indicará la masa de agua donde se va a producir la misma, el acotado en su caso, la fecha de solta, la especie a repoblar o soltar, el tamaño y pesaje de los ejemplares, y la piscifactoria de procedencia. Dicha piscifactoria deberá disponer de la

necessària i en regla d'acord amb la normativa vigent al territori on estiga ubicada. La sol·licitud de solta haurà d'anar firmada i segellada pel president o responsable del vedat.

10.2. Guia sanitària: Abans que es produïska la solta d'exemplars a l'aigua, haurà d'estar disponible per a la seua comprovació la guia sanitària dels exemplars objectes de solta, emesa per l'òrgan que tinga atribuïdes les funcions en aquesta matèria. Aquesta guia podrà ser requerida tant pels agents ambientals, com pel personal tècnic amb funcions en matèria de pesca continental.

10.3. En el moment de realitzar la solta d'exemplars, serà obligatori que estiga present un agent ambiental, el qual haurà d'emplenar l'acta de repoblació corresponent.

10.4. El personal tècnic adscrit als serveis de caça i pesca podrà prendre mostres dels exemplars que hagen a ser soltats a l'aigua a fi de realitzar les anàlisis que es consideren oportunes. D'aquesta presa de mostres s'haurà d'alçar la corresponent acta.

10.5. Els titulars de vedats de pesca hauran de presentar un programa de repoblacions de caràcter anual amb antelació de 2 mesos a l'inici d'aquestes, en el qual hauran de figurar les dades exposades en el punt 10.1. Les dates de repoblació podran ser alterades, però serà obligació del titular del vedat comunicar al servei territorial corresponent de forma fefaent aquest canvi; el silenci administratiu es considerarà estimatori, i s'hauran de complir totes les condicions establides en aquest article per a la realització de repoblacions.

Article 11. Competicions de pesca

Per a la realització de competicions de pesca serà preceptiva l'autorització de les direccions territorials de la conselleria competent en matèria de pesca continental, en favor de l'entitat organitzadora d'aquestes.

Totes competicions seran en la modalitat de pesca sense mort, amb devolució de tots els exemplars a l'aigua en les millors condicions possibles, després de la pesada o mesurament d'aquests.

Per a aquestes competicions en les aigües lliures, com també en els vedats, es podran modificar els dies hàbils i horaris sempre que es tracte de modalitats de pesca que disposen del corresponent reglament esportiu o bases de competició.

Les competicions seran sol·licitades per la Federació de Pesca de la Comunitat Valenciana per mitjà de les delegacions provincials, la qual presentarà un calendari, per a la seua aprovació, si escau, als serveis territorials de la conselleria competent en matèria de pesca continental abans del 31 de març de 2008.

Tant en el cas de necessitat de modificació de la data o lloc d'una competició prèviament autoritzada, siga per suspensió per causes sobrevingudes o siga per una altra causa justificada, com per necessitat d'ampliació del nombre d'esdeveniments d'una competició, la Federació de Pesca de la Comunitat Valenciana podrà sol·licitar, per mitjà d'un escrit adreçat als serveis territorials corresponents de la conselleria competent en matèria de pesca continental, tant el canvi com la realització de noves competicions després del termini establert en el paràgraf anterior.

Les sol·licituds de canvi de data o les sobrevingudes per causa justificada se sol·licitaran amb una antelació mínima de 15 dies hàbils a la celebració de l'esdeveniment i el silenci administratiu produirà efectes estimatoris.

Article 12. Cranc de riu

Només es permet la pesca del cranc de riu americà (*Procambarus clarkii*) en aigües no habitades per la truita comuna.

Podrà pescar-se durant tot l'any sense limitació de grandària ni nombre d'exemplars, i podran utilitzar-se un màxim de deu salabrets sense abandó.

Article 13. Vedes extraordinàries

Els serveis territorials de la conselleria competent en matèria de pesca continental podran establir vedes temporals com a conseqüència de canvis de les condicions biològiques de les masses d'aigua, repoblacions o circumstàncies meteorològiques adverses, o qualsevol altra encaminada a garantir les poblacions animals o vegetals que habiten tant en les masses d'aigües com en les riberes, com també incrementar les talles mínimes de captura.

documentació necesaria y en regla conforme a la normativa vigente en el territorio donde esté ubicada. La solicitud de suelta deberá ir firmada y sellada por el presidente o responsable del acotado

10.2. Guía sanitaria: Antes de que se produzca la suelta de ejemplares en el agua, deberá estar disponible para su comprobación la guía sanitaria de los ejemplares objetos de suelta, emitida por el órgano que tenga atribuidas las funciones en esa materia. Dicha guía podrá ser requerida tanto por los agentes medioambientales, como por el personal técnico con funciones en materia de pesca continental.

10.3. En el momento de realizar la suelta de ejemplares, será obligatorio que esté presente un agente medioambiental quien cumplimentará el acta de repoblación correspondiente.

10.4. El personal técnico adscrito a los servicios de caza y pesca podrá tomar muestras de los ejemplares que vayan a ser soltados al agua con el fin de realizar los análisis que se consideren oportunos. De dicha toma de muestras se levantará la correspondiente acta.

10.5. Los titulares de cotos de pesca, presentarán un programa de repoblaciones de carácter anual con antelación de 2 meses al inicio de las mismas, en el que figurarán los datos expuestos en el punto 10.1. Las fechas de repoblación podrán ser alteradas, pero será obligación del titular del coto comunicar al Servicio Territorial correspondiente de forma fehaciente dicho cambio, considerándose estimatorio el silencio administrativo, debiendo cumplirse todas las condiciones establecidas en este artículo para la realización de repoblaciones

Artículo 11. Competiciones de pesca

Para la realización de competiciones de pesca será preceptiva la autorización de las direcciones territoriales de la conselleria competente en materia de pesca continental, en favor de la entidad organizadora de las mismas.

Todas competiciones serán en la modalidad de pesca sin muerte, con devolución de todos los ejemplares al agua en las mejores condiciones posibles, tras el pesaje o medición de aquéllos.

Para estas competiciones en las aguas libres, así como en los acotados se podrán modificar los días hábiles y horarios siempre que se trate de modalidades de pesca que cuenten con el correspondiente reglamento deportivo o bases de competición.

Las competiciones serán solicitadas por la Federación de Pesca de la Comunitat Valenciana por medio de sus delegaciones provinciales, que presentará un calendario, para su aprobación, si procede, a los servicios territoriales de la conselleria competente en materia de pesca continental antes del 31 de marzo de 2008.

Tanto en el caso de necesidad de modificación de la fecha o lugar de una competición previamente autorizada, bien por suspensión por causas sobrevenidas o bien por otra causa justificada, como por necesidad de ampliación del número de eventos de una competición, la Federación de Pesca de la Comunitat Valenciana podrá solicitar, mediante escrito dirigido a los servicios territoriales correspondientes de la conselleria competente en materia de pesca continental, tanto el cambio como la realización de nuevas competiciones con posterioridad al plazo establecido en el párrafo anterior.

Las solicitudes de cambio de fecha o las sobrevenidas por causa justificada se solicitarán con una antelación mínima de 15 días hábiles a la celebración del evento y el silencio administrativo producirá efectos estimatorios.

Artículo 12. Cangrejo de río

Sólo se permite la pesca del cangrejo americano (*Procambarus clarkii*) en aguas no habitadas por la trucha común.

Podrá pescarse durante todo el año sin limitación de tamaño ni número de ejemplares, pudiendo utilizar un máximo de diez redes sin abandono

Artículo 13. Vedas extraordinarias

Los servicios territoriales de la conselleria competente en materia de pesca continental podrán establecer vedas temporales como consecuencia de cambios de las condiciones biológicas de las masas de agua, repoblaciones o circunstancias meteorológicas adversas, o cualquier otra encaminada a garantizar las poblaciones animales o vegetales que habitan tanto en las masas de aguas como en las riberas, así como incrementar las talles mínimes de captura.

Article 14. Projectes tècnics d'ordenació piscícola

1. Els clubs de pescadors o entitats esportives que gaudisquen de l'aprofitament dels vedats de pesca, que no tinguen aprovat un projecte tècnic d'ordenació piscícola, hauran de presentar aquest projecte.

2. L'aprovació correspon a les direccions territorials i tindrà una vigència de cinc anys.

3. El contingut del projecte tècnic haurà de disposar almenys d'una memòria explicativa de les característiques geològiques, botàniques, zoològiques i hidrològiques del vedat de pesca, s'indicanen les espècies objecte de pesca; mètodes de pesca; màxims; dies hàbils; nombre de pescadors per dia; repoblacions, si estan previstes; divisió del vedat en trams, si està prevista; prohibicions específiques; treballs de millora en l'entorn; vigilància, i totes aquelles qüestions que s'estimen oportunes per a la millor gestió del vedat; haurà d'incloure també una cartografia en paper on s'especifiquen totes aquelles qüestions referents al vedat, s'identifique clarament l'inici i el final d'aquest, com també els trams, s'hi hauran d'indicar els punts de canvi de tram, com també l'inici i el final del vedat amb coordenades UTM, Datum Europeu 1950, igualment s'haurà de lliurar aquesta documentació en suport informàtic en el sistema que s'indique en cada moment. Finalment, el projecte tècnic d'ordenació piscícola haurà de portar un plec de condicions tècniques d'execució i un pressupost per a cinc anys.

Article 15 Indemnitzacions

A l'efecte d'exigir l'oportuna indemnització pels exemplars pescats il·legalment al territori de la Comunitat Valenciana, es fixa en l'annex IV el barem de valoració de les distintes espècies pescables.

Article 16. Altres limitacions

Les prohibicions i limitacions generals no recollides en aquesta ordre es regiran pel que disposa la Llei 42/2007, de 13 de desembre, del patrimoni natural i de la biodiversitat.

La pesca professional al llac de l'Albufera, on està prohibida la pesca esportiva, es regirà per la seua normativa pròpia.

Es prohibeix tot tipus de pesca a l'embassament de Sitjar, a la província de Castelló, com també aigües avall d'aquest.

En aquells embassaments que estiga prohibida la navegació, queda prohibida la pesca des d'embarcació i també emprant qualsevol mitjà de flotació.

DISPOSICIÓ ADDICIONAL

Disposició addicional única

Es faculta la Direcció General de Gestió del Medi Natural perquè dicte totes les resolucions que siguen necessàries per al desenvolupament d'aquesta ordre, com també les modificacions que puguen ser necessàries per a l'actualització, el correcte compliment o la millora d'aquesta, pel que fa als annexos II i III d'aquesta ordre.

DISPOSICIÓ DEROGATÒRIA

Disposició única

Queda derogada l'Ordre de, 16 de març de 2004, de la conselleria de Territori i Habitatge, per la qual es fixen els períodes hàbils i les normes generals relacionades amb la pesca en aigües continentals de la Comunitat Valenciana (DOGV número 4720, de 26 de març de 2004)

DISPOSICIÓ FINAL

Disposició única

Aquesta ordre entrarà en vigor l'endemà de la seua publicació en el *Diari Oficial de la Comunitat Valenciana*.

València, 28 d'abril de 2008.– El conseller de Medi Ambient, Aigua, Urbanisme i Habitatge: José Ramón García Antón.

Artículo 14. Proyectos técnicos de ordenación piscícola

1. Los clubes de pescadores o entidades deportivas que disfruten del aprovechamiento de los acotados de pesca, que no tengan aprobado un Proyecto Técnico de Ordenación Piscícola, deberán presentar dicho proyecto.

2. La aprobación corresponde a las Direcciones Territoriales, tendrá una vigencia de cinco años.

3. El contenido del Proyecto Técnico contará al menos con una memoria explicativa de las características geológicas, botánicas, zoológicas e hidrológicas del coto de pesca, se indicarán las especies objeto de pesca, métodos de pesca, cupos, días hábiles, número de pescadores día, repoblaciones si estuviesen previstas, división del coto en tramos si estuviese previsto, prohibiciones específicas, trabajos de mejora en el entorno, vigilancia, y todas aquellas cuestiones que se estimen oportunas para la mejor gestión del coto, incluirá también una cartografía en papel donde se especifiquen todas aquellas cuestiones referentes al acotado, se identifique claramente el inicio y final del mismo así como los tramos, se indicaran los puntos de cambio de tramo así como el inicio y final del coto con coordenadas UTM, DATUM Europa 1950, igualmente se entregará esta documentación en soporte informático en el sistema que se indique en cada momento. Por último el Proyecto Técnico de Ordenación Piscícola llevará un pliego de condiciones técnicas de ejecución y un presupuesto para cinco años.

Artículo 15 Indemnizaciones

A efectos de exigir la oportuna indemnización por los ejemplares pescados ilegalmente en el territorio de la Comunitat Valenciana, se fija en el anexo IV el baremo de valoración de las distintas especies pescables.

Artículo 16. Otras limitaciones

Las prohibiciones y limitaciones generales no recogidas en la presente orden se regirán por lo dispuesto en la Ley 42/2007 de 13 de diciembre del Patrimonio Natural y de la Biodiversidad.

La pesca profesional, en el lago de La Albufera, donde está prohibida la pesca deportiva, se regirá por su normativa propia.

Se prohíbe todo tipo de pesca en el embalse de Sitjar en la provincia de Castellón, así como aguas abajo del mismo.

En aquellos embalses que esté prohibida la navegación, queda prohibida la pesca desde embarcación y también empleando cualquier medio de flotación.

DISPOSICIÓ ADDICIONAL

Disposició Adicional Única

Se faculta a la Dirección General de Gestión del Medio Natural para que dicte cuantas resoluciones sean necesarias para el desarrollo de esta orden, así como las modificaciones que puedan ser necesarias para la actualización, correcto cumplimiento o mejora de la misma, en lo referente a los anexos II y III de esta orden.

DISPOSICIÓ DEROGATORIA

Disposició Única

Queda derogada la Orden de, 16 de marzo de 2004, de la conselleria de Territorio y Vivienda, por la que se fijan los períodos hábiles y las normas generales relacionadas con la pesca en aguas continentales de la Comunitat Valenciana (DOGV número 4.720, de 26 de marzo de 2004)

DISPOSICIÓ FINAL

Disposició Única

Esta orden entrará en vigor al día siguiente al de su publicación en el *Diari Oficial de la Comunitat Valenciana*.

Valencia, 28 de abril de 2008.– El conseller de Medio Ambiente, Agua, Urbanismo y Vivienda: José Ramón García Antón.

ANNEX I. MESURAMENT D'UN PEIX I D'UN CRANC
 ANEXO I MEDICIÓN DE UN PEZ Y DE UN CANGREJO

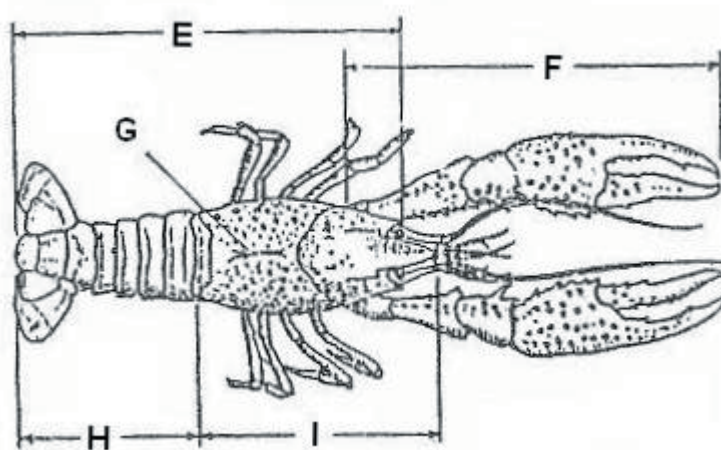
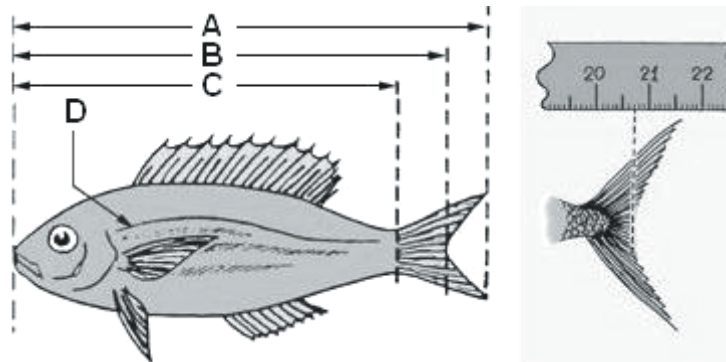

CLAU/CLAVE	CONCEPTE/CONCEPTO
A	Longitud total
B	Longitud de forcadura / Longitud horquilla
C	Longitud estàndard / Longitud estàndar
D	Línia lateral / Línea lateral
E	Dimensió mínima / Dimensión mínima
F	Pinça / Pinza
G	Sutures longitudinals / Suturas longitudinales
H	Ambomen o cua / Abdomen o cola
I	Cefalotòrax / Cefalotórax

ANNEX II

DESGLOSSAMENT DE TRAMS DE RIUS

ALACANT

Riu Serpis

Denominació	Tram	Situació	Aigües habitades per la truita	Període	Esquer	Mode	Captures	Dies hàbils
l'Orxa (A001)	Des del pont de l'Orxa fins l'assut del Cèntim al terme municipal de Villalonga.	Vedat	SÍ (T. arc iris)					Segons les normes del vedat

Embalament d'Amadòrio

Denominació	Tram	Situació	Aigües habitades per la truita	Període	Esquer	Mode	Captures	Dies hàbils
Amadòrio (A002)	Tot l'embassament	Vedat	NO					Segons les normes del vedat

Riu Algar

Denominació	Tram	Situació	Aigües habitades per la truita	Període	Esquer	Mode	Captures	Dies hàbils
	Des del naixement fins la confluència amb el riu Guadalest	Reserva de pesca	NO					Prohibit totalment qualsevol tipus de pesca

Barranc de l'Encantada

Denominació	Tram	Situació	Aigües habitades per la truita	Període	Esquer	Mode	Captures	Dies hàbils
	Des del naixement fins la confluència amb el riu Serpis	Reserva de pesca	NO					Prohibit totalment qualsevol tipus de pesca

CASTELLÓ

Riu Bergantes

Denominació	Tram	Situació	Aigües habitades per la truita	Període	Esquer	Mode	Captures	Dies hàbils
	Des del naixement fins a la confluència amb el riu de Cantavella i Calders, com també el Calders i el Cantavella dins de la província de Castelló	Reserva de pesca	NO					
	Des de la confluència del Calders i el Cantavella fins l'assut Fuente Caliente o de los Baños	Lliure	NO	Segons l'Ordre general de vedes	Segons l'Ordre general de vedes	1 sola canya sense abandó	6	Segons ordre general de vedes
Balma I (CS001)	Des de l'assut Fuente Caliente o de los Baños fins a la masia el Vilà	Vedat	SÍ (T. arc iris)					
Balma II (CS002)	Des del pont de la masia el Vilà fins al límit amb la província de Terol	Vedat	SÍ (T. arc iris)					

Riu Palància

Denominació	Tram	Situació	Aigües habitades per la truita	Període	Esquer	Mode	Captures	Dies hàbils
Bejis (CS007)	Des de 500 m aigües amunt d'El Molinar fins al pont de les antigües escoles.	Vedat	SÍ (T. comuna i arc iris)					
	Des del pont de les antigües escoles fins al límit dels termes de Teresa i Bejis	Reserva de pesca	SÍ (T. comuna i arc iris)					
Teresa (CS008)	Des del límit dels termes de Teresa i Bejis fins al pont de Teresa	Vedat	SÍ (T. comuna i arc iris)					

	Des del pont de Teresa fins a l'assut existent un quilòmetre aigües avall	Reserva de pesca	SÍ (T. comuna i arc iris)	No s'hi permet la pesca
	Des de l'assut existent un quilòmetre aigües avall del pont de Teresa fins al límit del vedat de Segorbe. Exclòs l'embassament	Lliure	NO	Normes segons l'Ordre general de vedes
Segorbe (CS009)	Des del límit de terme amb Navajjas fins al pont de Castellnovo	Vedat	SÍ	Segons les normes del vedat
	Des del pont de Castellnovo fins a la desembocadura	Lliure	NO	Normes segons l'Ordre general de vedes

Riu Millars

Denominació	<u>Tram</u>	<u>Situació</u>	<u>Aigües habitades per la truita</u>	<u>Període</u>	<u>Esquer</u>	<u>Mode</u>	<u>Captures</u>	<u>Dies hàbils</u>
	Des de l'entrada en Castelló fins a la presa d'Hidroelèctrica a Montanejos	Lliure	NO			Normes segons l'Ordre general de vedes		
	Des de la presa d'Hidroelèctrica a Montanejos fins a l'embassament de Cirat	Lliure	SÍ (T. arc iris)	Del 3r. de diumenge de març al 31 d'agost	Segons l'Ordre general de vedes	1 canya sense abandó	Segons l'Ordre general de vedes	Segons l'ordre general de vedes
	<i>Idem</i> l'anterior inclòs l'embassament d'Arenós			Resta de l'any	Ova i fruites	Sols ciprinids amb una canya	Segons l'Ordre general de vedes	Segons l'Ordre general de vedes
	Des de l'embassament de Cirat fins a l'embassament del Sitjar	Lliure	NO			Normes segons l'Ordre general de vedes		
	Embassament del Sitjar	Reserva de pesca	NO			Prohibit totalment qualsevol tipus de pesca		
	Des de l'embassament del Sitjar fins a la desembocadura	Reserva de pesca	NO			Prohibit totalment qualsevol tipus de pesca		

Riu de Vilafermosa

Denominació	<u>Tram</u>	<u>Situació</u>	<u>Aigües habitades per la truita</u>	<u>Període</u>	<u>Esquer</u>	<u>Mode</u>	<u>Captures</u>	<u>Dies hàbils</u>
	Des de l'entrada a la província de Castelló fins al pont de la carretera de Vilafermosa a Cortes	Reserva de pesca	Sí (T. comuna)		Prohibit totalment qualsevol tipus de pesca			
	Des del pont de la carretera de Vilafermosa a Cortes fins al barranc del Magro	Lliure	Sí (T. comuna)		Prohibit totalment qualsevol tipus de pesca			
Benagés (CS003)	Des del barranc del Magro fins al gual de Cedraman	Vedat	Sí (T. comuna)		Prohibit totalment qualsevol tipus de pesca			
Cedraman (CS004)	Des del gual de Cedraman fins al pont de la carretera del Castillo de Villamalefa	Vedat	Sí (T. comuna)		Prohibit totalment qualsevol tipus de pesca			
Ludiente (CS005)	Des del pont de Giraba fins al límit dels termes de Ludiente i Argelita	Vedat	Sí (T. comuna)		Prohibit totalment qualsevol tipus de pesca			
	Des del límit de terme de Ludiente fins al pont de la carretera Argelita-Lucena	Lliure	Sí (T. comuna)		Prohibit totalment qualsevol tipus de pesca			
Peñas Negras (CS006)	Des del pont de la carretera d'Argelita a Lucena fins a la confluència amb el Millars	Vedat	Sí (T. arc iris)		Segons les normes del vedat			

Riu Sénia

Denominació	<u>Tram</u>	<u>Situació</u>	<u>Aigües habitades per la truita</u>	<u>Període</u>	<u>Esquer</u>	<u>Mode</u>	<u>Captures</u>	<u>Dies hàbils</u>
	Embassament d'Ulldecona	Lliure	NO	Tot l'any	Segons l'Ordre general de vedes	1 canya sense abandó	Segons l'Ordre general de vedes	Segons l'Ordre general de vedes
	Des de la presa d'Ulldecona fins al límit provincial	Lliure	Sí (T. arc iris)	Del 3r diumenge de març al 31 d'agost	Segons l'Ordre general de vedes	1 canya sense abandó	Segons d'Ordre general de vedes	Segons l'Ordre general de vedes

<u>Denominació</u>	<u>Tram</u>	<u>Situació</u>	<u>Aigües habitades per la truita</u>	<u>Període</u>	<u>Esquer</u>	<u>Mode</u>	<u>Captures</u>	<u>Dies hàbils</u>
Els Estany i la Ponderosa (CS010)	Totes les llacunes	Vedat	NO			Segons les normes del vedat		

VALÈNCIA

Riu Ebrón

<u>Denominació</u>	<u>Tram</u>	<u>Situació</u>	<u>Aigües habitades per la truita</u>	<u>Període</u>	<u>Esquer</u>	<u>Mode</u>	<u>Captures</u>	<u>Dies hàbils</u>
	Des d'entrada a la província de València fins l'assut de presa d'aigua de la piscifactoria de Torrebaja	Reserva de pesca (tret del període indicat)	SÍ (T. comuna T. arc iris)	Del 26 d'abril al 31 d'agost	Mosca artificial o cullereta	Un ham sense arponet. Una sola canya sense abandó	T. comuna, pesca sense mort. T. arc iris, 6 exemplars	Dilluns, dimecres, divendres, dissabte diumenge
	Des de l'assut de presa d'aigua de la piscifactoria de Torrebaja fins a la desembocadura al riu Túria	Lliure	SÍ (T. arc iris)	Tot l'any	Mosca artificial cullereta	Un ham sense arponet. Una sola canya sense abandó	T. arc iris, 6 exemplars	Dimarts, dijous, dissabte diumenge

Riu Vallanca

<u>Denominació</u>	<u>Tram</u>	<u>Situació</u>	<u>Aigües habitades per la truita</u>	<u>Període</u>	<u>Esquer</u>	<u>Mode</u>	<u>Captures</u>	<u>Dies hàbils</u>
	Des del naixement fins la desembocadura	Reserva de pesca	SÍ (T. comuna)			Prohibit totalment qualsevol tipus de pesca		

Riu Túria

Denominació	Tram	Situació	Aigües habitades per la truita	Període	Esquer	Mode	Captures	Dies hàbils	
	Des del pont de la Palanca fins al Pozo del Huevo al terme municipal d'Ademuz	Lliure	Sí (T. arc iris)	Del 3r diumenge de març al 31 d'agost	Cullereta o mosca	1 canya sense abandó	6 arc iris	Dilluns, dijous, divendres, dissabtes, diumenges i festius	
El Racó d'Ademús (V001)	Des del Pozo del Huevo fins al barranc de la Balsa, límit del t. m. d'Ademuz i Casas Altas	Vedat	Sí (T. arc iris)	Segons les normes del vedat					
	Des del barranc de la Balsa fins al límit de la província de València per Casas Bajas	Lliure	Sí (T. arc iris)	Del 3r diumenge de març al 31 d'agost	Cullereta o mosca	1 canya sense abandó	6 arc iris	Dilluns, dijous, divendres, dissabtes, diumenges i festius	
Los Areños (V002)	Des del paratge denominat El Cabezuelo (Aras de los Olmos) fins al terme municipal de Titaguas	Vedat	Sí (T. arc iris)	Segons les normes del vedat					
	Des del límit del terme municipal de Titaguas fins a la cova de los Conquetes i afluent	Lliure	Sí (T. arc iris)	Del 3r diumenge de març al 31 d'agost	Mosca i cullereta amb un sol ham amb arpó o sense	Pesca sense mort	6 arc iris	Tots els dies	
	Des de la cova de los Conquetes fins el pont de Zagra	Lliure	Sí (T. arc iris)	3r diumenge de març al 31 d'agost	Mosca o cullereta	1 canya sense abandó	6 arc iris	Dilluns, dijous, divendres, dissabtes, diumenges i festius	
	Des del pont de Zagra fins a la presa de Benagèber	Lliure	NO	Segons l'ordre general de vedes					
	Des del peu de presa de Benagèber fins a la Puente Alta	Reserva de pesca	Sí (T. comuna arc iris)	Prohibit totalment qualsevol tipus de pesca					
	Des de la Puente Alta fins el pont de fusta de Las Riberas.	Lliure	Sí (T. arc iris)	Des del 3r diumenge de març al 31 d'agost	Mosca i cullereta	1 canya sense abandó	6 arc iris	Dilluns, dijous, divendres, dissabtes, diumenges i festius	

		Segons l'ordre general de vedes			
	Des del pont de fusta de Las Riberas fins a la presa de Loriguilla	Lliure	NO	Des del 3r diumenge de març al 31 d'agost	Dilluns, dijous, divendres, dissabtes, diumenges i festius
	Des del peu de presa de Loriguilla fins a la central elèctrica de Chuililla (inici del vedat)	Lliure	Sí (T. arc iris)	Cullereta o mosca i 1 canya sense abandó	6 arc iris
Chuililla (V003)	Des de la central elèctrica fins a la presa de la Molinà	Vedat	Sí (T. arc iris)	Segons les normes del vedat	
	Des de la presa de la Molinà fins a 1.000 m agües amunt de la central hidroelèctrica de la papelera La Curva de Caravinas	Lliure	Sí (T. arc iris)	Cullereta o mosca o 1 canya sense abandó	6 arc iris
Bugarra (V004)	Des de 1.000 m agües amunt de la central hidroelèctrica de la papelera La Curva de Caravinas fins a 100 m agües avall de la denominada presa derivació de la Dinamis	Vedat	Sí (arc iris)	Segons les normes del vedat	
	Des de 100 m agües avall de la denominada presa de Dinamis fins a la central elèctrica de la Dinamis	Lliure	Sí (arc iris)	Cullereta o mosca o 1 canya sense abandó	6 arc iris
El Pontón (V018)	Des de la central elèctrica de la Dinamis fins a la presa de Pedralba	Vedat	Sí (arc iris)	Segons les normes del vedat	
	Des de la presa de Pedralba fins al barranc del Palmeral	Lliure	Sí (arc iris)	Des del 3r diumenge de març al 31 d'agost	6 arc iris
Túria I (V005)	Des del barranc del Palmeral fins al Racó del Molinet (inici del vedat de Túria II)	Vedat	Sí (arc iris)	Cullereta o mosca o 1 canya sense abandó	Dilluns, dijous, divendres, dissabtes diumenges i festius
Túria II (V006)	Des del Racó del Molinet fins al camí de l'Horteta (final del vedat Túria II)	Vedat	Sí (arc iris)	Segons les normes del vedat	

	Des del camí de l'Horteta fins al pou de la presa de Loriguilla	Lliure	Sí (arc iris)	Del 3r diumenge de març al 31 d'agost	Cullereta o mosca	o 1 canya sense abandó	6 arc iris	Dilluns, dijous, divendres, dissabtes, diumenges i festius	
Riba-roja (V007)	Des del pou de la presa de Loriguilla fins a les Paretotes	Vedat	Sí	Segons les normes del vedat					
	Des de les Paretotes en avant	Lliure	NO	Segons l'ordre general de vedes					
Pinedo (V008)	Des del segon pont que travessa el nou llit (pont de Pinedo) fins al límit marítimoterrestre (línia que uneix l'extrem de l'espigó nord i l'espigó sud amb un angle de 200 graus centesimal)	Vedat	NO	Segons les normes del vedat					

Riu Chelva/Tuejar

Denominació	<u>Tram</u>	<u>Situació</u>	<u>Aigües habitades per la truita</u>	<u>Període</u>	<u>Esquer</u>	<u>Mode</u>	<u>Captures</u>	<u>Dies hàbils</u>
	Des del naixement fins a l'encreuament de la carretera CV35	Lliure	Sí (T. arc iris)	Tot l'any	Mosca amb un sol ham, amb arpó o sense	Pesca sense mort amb una canya sense abandó	0	Tots els dies

Riu Reatillo

Denominació	<u>Tram</u>	<u>Situació</u>	<u>Aigües habitades per la truita</u>	<u>Identificador</u>	<u>Període</u>	<u>Esquer</u>	<u>Mode</u>	<u>Captures</u>	<u>Dies hàbils</u>
	Des de les fonts fins al gual de La Aldubaya	Lliure	Sí (T. arc iris)	-	Tot l'any	Mosca amb un sol ham, amb arpó o sense	Pesca sense mort amb una canya sense abandó	0	Tots els dies

	Des del gual de La Aldubaya, aigües avall de la font de Santa Maria fins al límit dels termes de Sot de Chera i Chuililla	Lliure	Sí (T. arc iris)	-	Del diumenge de març al 31 d'agost	3r de març al 31 d'agost	Cullereta de mosca	o 1 canya sense abandó	6 arc iris	Dilluns, dijous, divendres, dissabtes, diumenges i festius
	Des del límit dels termes de Sot de Chera i Chuililla fins a la desembocadura al Túria	Lliure	Sí (T. arc iris)	-	Del diumenge de març al 31 d'agost	3r de març al 31 d'agost	Mosca amb un sol ham, amb arpó o sense	Pesca sense mort amb una canya sense abandó	0	Dilluns, dijous, divendres, dissabtes, diumenges i festius

Riu Cabriol

Denominació	Tram	Situació	Aigües habitades per la truita	Període	Esquer	Mode	Captures	Dies hàbils	
	Des del peu de la presa de Contreras fins a 1.000 metres aigües amunt de la Casa de la Huerta de las Escobas.	Lliure	Sí (T. comuna i arc iris)	Del 6 d'abril al 31 d'agost	Cullereta de mosca artificial	1 canya sense abandó	TC 5 conca TAI: sense límit Talla TC >26 cm	Tots els dies	
Vadocañias (V017)	Des de 1000 metres aigües amunt de la Casa Huerta de las Escobas fins a 600 metres aigües avall de la Casa Huerta de las Escobas	Vedat	Sí (T. comuna i arc iris)	Segons les normes del vedat					
	Des de 600 metres aigües avall de la Casa Huerta de las Escobas, fins a la presa vella de la Terrera	Lliure	Sí (T. comuna i arc iris)	Del 6 d'abril al 31 d'agost	Cullereta de mosca artificial	1 canya sense abandó	TC 5 conca TAI: sense límit Talla TC >26 cm	Tots els dies	
	Des de la presa vella de la Terrera, fins al pont del Volao, inici del vedat de la Terrera	Lliure	Sí (T. comuna i arc iris)	Del 6 d'abril al 31 d'agost	Cullereta de mosca artificial	1 canya sense abandó	TC. sense mort TAI sense límit	Tots els dies	
La Terrera (V009)	Des de la presa del Retorno fins a l'eixida del canal de la central	Vedat	Sí (T. comuna i arc iris)	Segons les normes del vedat					

	Des de l'eixida del canal de la central elèctrica fins al Puente de la Noria	Lliure	Sí (T. arc iris)	Del 6 d'abril al 31 d'agost	Cullereta i mosca artificial	i canya sense abandó	TC 5 conca TC 3 Albacete TAI: sense límit Talla TC >26 cm	Tots els dies
Casas del Río (V010)	Des del Puente de la Noria fins al límit dels termes municipals de Requena i Cofrentes	Vedat	Sí (T. arc iris)	Segons les normes del vedat				
	Des del límit dels termes municipals de Requena i Cofrentes fins a la desembocadura al Xúiquer	Lliure	NO	Segons l'Ordre de vedes				

Riu Bunyol

Denominació	<u>Tram</u>	<u>Situació</u>	<u>Aigües habitades per la truita</u>	<u>Identificador</u>	<u>Període</u>	<u>Esquer</u>	<u>Mode</u>	<u>Captures</u>	<u>Dies hàbils</u>
La Jarra	Des del pont de Carcalin fins a la desembocadura del riu Bunyol al riu Chico	Vedat	Sí (T. arc iris)	V011	Segons les normes del vedat				

Riu Vinalopó

Denominació	<u>Tram</u>	<u>Situació</u>	<u>Aigües habitades per la truita</u>	<u>Identificador</u>	<u>Període</u>	<u>Esquer</u>	<u>Mode</u>	<u>Captures</u>	<u>Dies hàbils</u>
Vinalopó	Des del naixement fins a l'assut de Casa de las Monjas	Vedat	Sí (T. arc iris)	V012	Segons les normes del vedat				

Riu Xúiquer

Denominació	<u>Tram</u>	<u>Situació</u>	<u>Aigües habitades per la truita</u>	<u>Identificador</u>	<u>Període</u>	<u>Esquer</u>	<u>Mode</u>	<u>Captures</u>	<u>Dies hàbils</u>
	Des de l'entrada a la província de València fins a les comportes de l'embassament d'Embarcaderos	Lliure	NO	-	Segons l'Ordre de vedes				
Cortes II	Des de les comportes d'Embarcaderos fins a la presa de Cortes	Vedat	NO	V0013	Segons les normes del vedat				
	Des de la presa de Cortes fins el revolt d'eixida de Riola	Lliure	NO	-	Segons l'Ordre de vedes				

Fortaleny	Des del revolt d'eixida de Riola fins a l'enclavament de Llauri	Vedat	NO	V0014	Segons les normes del vedat			
	Des de l'enclavament de Llauri fins al Pont de Ferro a Cullera fins l'eixida de velers del Club Nàutic de Cullera	Lliure	NO	-	Segons l'Ordre de vedes			
	Des del Pont de Ferro a Cullera fins a l'eixida de velers del Club Nàutic de Cullera	Reserva de pesca	NO	-	Prohibit totalment qualsevol tipus de pesca			
	Des de l'eixida de velers del Club Nàutic de Cullera fins a la desembocadura	Lliure	NO	-	Segons l'Ordre de vedes			

Riu Bullent

Denominació	<u>Tram</u>	<u>Situació</u>	<u>Aigües habitades per la truita</u>	<u>Identificador</u>	<u>Període</u>	<u>Esquer</u>	<u>Mode</u>	<u>Captures</u>	<u>Dies hàbils</u>
Bullent	Des de l'ullal del Salinar fins a la desembocadura al mar	Vedat	NO	V015			Segons les normes del vedat		

Riu Molinell

Denominació	<u>Tram</u>	<u>Situació</u>	<u>Aigües habitades per la truita</u>	<u>Identificador</u>	<u>Període</u>	<u>Esquer</u>	<u>Mode</u>	<u>Captures</u>	<u>Dies hàbils</u>
Molinell	Des del naixement fins a la desembocadura al mar	Vedat	NO	V016			Segons les normes del vedat		

Riu Magre

Denominació	<u>Tram</u>	<u>Situació</u>	<u>Aigües habitades per la truita</u>	<u>Identificador</u>	<u>Període</u>	<u>Esquer</u>	<u>Mode</u>	<u>Captures</u>	<u>Dies hàbils</u>
Riu Magre	Des de 300 metres aigües amunt de la presa de Catadau fins a la presa de Catadau (sols la marge dreta)	Vedat	NO	V019			Segons les normes del vedat		

Així mateix, es consideren trams habitats per la truita els últims 50 metres de tots els afluents a les aigües anteriorment indicades, on regiran les disposicions de caràcter general.

ANNEX III
VEDATS DE PESCA

VEDATS TRUITERS

A001	L'Orxa	Serpis	9'5
CS001	Balma I	Bergantes	3'0
CS002	Balma II	Bergantes	4'3
CS003	Benagés	Vilafermosa	5'0
CS004	Cedraman	Vilafermosa	2'8
CS005	Ludiente	Vilafermosa	6'0
CS006	Peñas Negras	Vilafermosa	4'6
CS007	Vedat de Bejis	Palància	3'1
CS008	Teresa	Palància	4'2
CS009	Segorbe	Palància	6'0
V001	El Racó d'Ademús	Túria	4'2
V002	Los Areños	Túria	6'74
V003	Chulilla	Túria	3'2
V004	Bugarra-Gestalg	Túria	7'5
V005	Túria I (Benaguaçil)	Túria	4'2
V006	Túria II (Vilamarxant)	Túria	4'3
V007	Riba-roja	Túria	6'0
V009	La Terrera	Cabriol	2'2
V010	Casas del Río	Cabriol	3'4
V017	Vadocañas	Cabriol	1'6
V011	La Jarra	Bunyol	3'5
V012	Vinalopó	Vinalopó	1'5
V018	El Pontón	Túria	3'5

ALTRES VEDATS: ciprinids, anguila i altres no salmònids

Identificador	Denominació	Riu	Km o ha
A002	Amadòrio	Embassament d'Amadòrio	73'0000
CS010	Els Estanys i la Ponderosa	Llacunes d' Almenara	28'0000
V008	Pinedo	Túria	0'700-0'750
V013	Cortes de Pallás	Xúquer (embassament de Cortes II)	403'6000
V014	Fortaleny	Xúquer	4'5
V015	Bullent	Bullent	7'3
V016	Molinell	Molinell	8'4
V019	Riu Magre	Magre	0'3

Les taxes que han de pagar per a l'obtenció de permisos diaris de pesca per als pescadors, previstes en la Llei 12/1997, de 23 de desembre, de taxes de la Generalitat Valenciana, són les següents:

	Pescadors en general	Majors de 65 anys, pensionistes i menors de 16 anys i riberencs
Vedats truiters. Trams amb mort	Classe 2	Classe 3
Vedat de l'embassament d'Amadòrio a Alacant	Classe 2	Classe 3
Vedats truiters. Trams sense mort	Classe 3	Classe 4
Altres vedats	Classe 3	Classe 4

ANNEX IV

Barem de valoració per a espècies aqüícoles

Per quilograms

Espècie	€/kg
Angula	1100

Per exemplar

Espècie	€/exemplar
Cranc autòcton	250
Anguila	250
Truita comuna	250
Truita arc iris	250
Qualsevol altra espècie no indicada anteriorment	75

ANEXO II

DESGLÓSE DE TRAMOS DE RÍOS

ALICANTE

Río Serpis

Denominación	Tramo	Situación	Aguas habitadas por la trucha	Periodo	Cebos	Modo	Capturas	Días hábiles
Lorcha (A001)	Desde el puente de Lorcha hasta el azud del Céntim en el término municipal de Villalonga.	Acotado	SI (T. arco iris)					Según normas del acotado

Embalse de Amadoiro

Denominación	Tramo	Situación	Aguas habitadas por la trucha	Periodo	Cebos	Modo	Capturas	Días hábiles
Amadorio (A002)	Todo el embalse	Acotado	NO					Según normas del acotado

Río Algar

Denominación	Tramo	Situación	Aguas habitadas por la trucha	Periodo	Cebos	Modo	Capturas	Días hábiles
-	Desde su nacimiento hasta su confluencia con el río Guadalest	VEDADO	NO					Prohibida totalmente cualquier tipo de pesca

Barranco de la Encantada

Denominación	Tramo	Situación	Aguas habitadas por la trucha	Periodo	Cebos	Modo	Capturas	Días hábiles
-	Desde su nacimiento hasta su confluencia con el río Serpis	VEDADO	NO					Prohibida totalmente cualquier tipo de pesca

CASTELLÓN

Río Bergantes

Denominación	Tramo	Situación	Aguas habitadas por la trucha	Periodo	Cebos	Modo	Capturas	Días hábiles
-	Desde nacimiento hasta la confluencia con el río Cantavieja y el Calders, así como el Calders y el Cantavieja dentro de la provincia de Castellón	VEDADO	NO					
-	Desde la confluencia del Calders y el Cantavieja hasta el azud de fuente Calinete	Libre	NO	Según orden general de vedas	Según orden general de vedas	1 sola caña sin abandono	6	Según orden general de vedas
Balma I (CS001)	Desde el azud de fuente Caliente o de los baños hasta Masia el Vilà	Acotado	SI (T. arco iris)			Según normas del acotado		
Balma II (CS002)	Desde puente de la Masia el Vilà al límite con provincia de Teruel.	Acotado	SI (T. arco iris)			Según normas del acotado		

Río Palancia

Denominación	Tramo	Situación	Aguas habitadas por la trucha	Periodo	Cebos	Modo	Capturas	Días hábiles
Bejis (CS007)	Desde 500 m aguas arriba de El Molinar hasta el puente de las antiguas escuelas.	Acotado	SI (T. común y arco iris)			Vedado		
-	Desde el puente de las antigua escuelas hasta el límite de los términos de Teresa y Bejis	Vedado	SI (T. común y arco iris)			Vedado		
Teresa (CS008)	Desde límite de términos de Teresa y Bejis hasta el Puente de Teresa	Acotado	SI (común y arco iris)			Vedado		
	Desde el puente de Teresa hasta el azud existente un kilómetro aguas abajo	VEDADO	SI (común y arco iris)			Vedado		

-	Desde el azud existente en Kilómetro aguas debajo del puente de Teresa hasta el límite del coto de Segorbe. Excluido el embalse	Libre	NO	Normas según Orden General de Vedas
Segorbe (CS009)	Desde el límite de término con Navajas hasta el puente de Castellnovo	Acotado	SI	Según normas del acotado
-	Desde el puente de Castellnovo hasta desembocadura	Libre	NO	Normas según Orden General de Vedas

Río Mijares

Denominación	Tramo	Situación	Aguas habitadas por la trucha	Periodo	Cebos	Modo	Capturas	Días hábiles
	Desde su entrada en Castellón hasta la presa de Hidroeléctrica en Montanejos	Libre	NO				Normas según Orden General de Vedas	
	Desde la presa de Hidroeléctrica en Montanejos hasta el embalse de Cirat	Libre	SI (T. arco iris)	3er. domingo de marzo al 31 agosto	Según orden general de vedas	1 caña sin abandono	Según orden general de vedas	Según orden general de vedas
	Idem anterior incluido embalse de Arenos			resto del año	Ova y frutas	solo ciprinidos con una caña	Según orden general de vedas	Según orden general de vedas
-	Desde el embalse de Cirat hasta el embalse de Sitjar	Libre	NO				Normas según Orden General de Vedas	
-	Embalse de Sitjar	VEDADO	NO				Prohibida totalmente cualquier tipo de pesca	
-	Desde el embalse de Sitjar hasta la desembocadura	VEDADO	NO				Prohibida totalmente cualquier tipo de pesca	

Río Villahermosa

Denominación	Tramo	Situación	Aguas habitadas por la trucha	Periodo	Cebos	Modo	Capturas	Días hábiles
-	Desde la entrada en la provincia de Castellón hasta el puente de la carretera de Villahermosa a Cortes	VEDADO	SI (T. común)		Prohibida totalmente cualquier tipo de pesca			
-	Desde el puente de la carretera de Villahermosa a Cortes hasta el barranco del Magro	Libre	SI (T. común)		Prohibida totalmente cualquier tipo de pesca			
Benagés (CS003)	Desde el Barranco del Magro hasta el badén de Cedramá	Acotado	SI (T. común)		Prohibida totalmente cualquier tipo de pesca			
Cedramán (CS004)	Desde el badén de Cedramán hasta el puente de la carretera de Castillo de Villamalefa	Acotado	SI (T. común)		Prohibida totalmente cualquier tipo de pesca			
Ludiente (CS005)	Desde el puente de Giraba hasta el límite de términos de Ludiente y Argelita	Acotado	SI (T. común)		Prohibida totalmente cualquier tipo de pesca			
-	Desde el límite de término de Ludiente hasta puente de la carretera Argelita-Lucena	Libre	SI (T. común)		Prohibida totalmente cualquier tipo de pesca			
Peñas Negras (CS006)	Desde el puente de la carretera Argelita a Lucena hasta la confluencia con el Mijares	Acotado	SI (T. arco iris)		Según normas del acotado			

Río Senia

Denominación	Tramo	Situación	Aguas habitadas por la trucha	Periodo	Cebos	Modo	Capturas	Días hábiles
-	Embalse de Uldecona	Libre	NO	Todo el año	Según orden general de vedas	1 caña sin abandono	Según orden general de vedas	Según orden general de vedas
-	Desde la presa de Uldecona hasta el límite de provincia	Libre	SI (T. arco iris)	3er. domingo de marzo al 31 agosto	Según orden general de vedas	1 caña sin abandono	Según orden general de vedas	Según orden general de vedas

Lagunas de Almenara

Denominación	Tramo	Situación	Aguas habitadas por la trucha	Periodo	Cebos	Modo	Capturas	Días hábiles
Els Estany y la Ponderosa (CS010)	Todas las lagunas	Acotado	NO			Según normas del acotado		

VALENCIA

Río Ebrón

Denominación	Tramo	Situación	Aguas habitadas por la trucha	Periodo	Cebos	Modo	Capturas	Días hábiles
-	Desde su entrada en la provincia de Valencia hasta el azud de toma de agua de la piscifactoría de Torrebaja	Vedado (salvo el periodo indicado)	SI (T. común T. arco iris)	Del 26 de abril al 31 de agosto	Mosca artificial cucharilla	Un anzuelo sin arponzillo. Una sola caña sin abandono	T. común pesca sin muerte. T. Arco Iris 6 ejemplares	Lunes Miércoles Viernes, sábados y domingos
-	Desde el azud de toma de agua de la piscifactoría de Torrebaja hasta la desembocadura en el río Turia	Libre	SI (T. arco iris)	Todo el año	Mosca Artificial Cucharilla	Un anzuelo sin arponzillo. Una sola caña sin abandono	T. Arco Iris 6 ejemplares	Martes Jueves Sábados Domingos

Río Vallanca

Denominación	Tramo	Situación	Aguas habitadas por la trucha	Periodo	Cebos	Modo	Capturas	Días hábiles
-	Desde su nacimiento hasta la desembocadura	VEDADO	SI (T. común)			Prohibida totalmente cualquier tipo de pesca		

Río Turia

Denominación	Tramo	Situación	Aguas habitadas por la trucha	Periodo	Cebos	Modo	Capturas	Días hábiles	
-	Desde le puente de la Palanca hasta el Pozo del Huevo en el término municipal de Ademuz	Libre	SI (T. arco iris)	3er. domingo de marzo al 31 agosto	Cucharilla y mosca	1 caña sin abandono	6 arco iris	Lunes jueves viernes sábados domingos festivos	
El Rincón de Ademuz (V001)	Pozo del Huevo hasta el Bco. de la Balsa límite de t. m. de Ademuz y Casas Altas	Acotado	SI (T. arco iris)	Según normas del acotado					
-	Desde el Bco. de la Balsa hasta el límite de la provincia de Valencia por Casas Bajas	Libre	SI (T. arco iris)	3er. domingo de marzo al 31 agosto	Cucharilla o mosca	1 caña sin abandono	6 arco iris	Lunes jueves viernes sábados domingos festivos	
Los Areños (V002)	Desde el paraje denominado El Cabezuelo (Aras de los Olmos) hasta el término municipal de Titaguas	Acotado	SI (T. arco iris)	Según normas del acotado					
-	Desde el límite del término municipal de Titaguas hasta la cueva de los Conquetes y los afluentes	Libre	SI (T. arco iris)	3er. domingo de marzo al 31 agosto	Mosca y cucharilla con un solo anzuelo con o sin arpón	Pesca sin muerte	6 arco iris	Todos los dias	
-	Desde la cueva de los Conquetes hasta el puente de Zagra	Libre	SI (T. arco iris)	3er. domingo de marzo al 31 agosto	Mosca o Cucharilla	1 caña sin abandono	6 arco iris	Lunes jueves viernes sábados domingos festivos	
-	Desde el puente de Zagra hasta la presa de Benageber	Libre	NO	Según orden general de vedas					
	Desde el pide de presa de Benageber hasta la Puente Alta	VEDADO	SI (T. común arco iris)	Prohibida totalmente cualquier tipo de pesca					

-	Desde la Puente Alta hasta el puente de madera de Las Riberas.	Libre	SI (T. arco iris)	3er domingo de marzo al 31 de agosto	Mosca cucharilla	y 1 caña sin abandono	6 arco iris	Lunes jueves viernes sábados domingos festivos	
-	Desde el puente de madera de las Riberas hasta la presa de Loriguilla	Libre	NO	Según orden general de vedas					
-	Desde pie de presa de Loriguilla hasta la Central eléctrica de Chulilla (inicio de coto)	Libre	SI (T. arco iris)	3er. domingo de marzo al 31 agosto	Cucharilla mosca	y 1 caña sin abandono	6 arco iris	Lunes jueves viernes sábados domingos festivos	
Chulilla (V003)	Desde la central eléctrica hasta la presa de la Moliná	Acotado	SI (T. arco iris)	Según normas del acotado					
-	Desde la presa de Molina hasta 1000 m aguas arriba de la central hidroeléctrica de la papelera La Curva de Caravinas	Libre	SI (T. arco iris)	3er. domingo de marzo al 31 agosto	Cucharilla mosca	o 1 caña sin abandono	6 arco iris	Lunes jueves viernes sábados domingos festivos	
Bugarra (V004)	Desde 1000 m aguas arriba de la Central Hidroeléctrica de la papelera La Curva de Caravinas hasta 100 m aguas abajo de la denominada presa derivación de la Dinamis	Acotado	SI (arco iris)	Según normas del acotado					
	Desde 100 m aguas abajo de la denominada presa de Dinamis hasta la central eléctrica de la Dinamis	Libre	SI (arco iris)	3er. domingo de marzo al 31 agosto	Cucharilla mosca	o 1 caña sin abandono	6 arco iris	Lunes jueves viernes sábados domingos festivos	
El Ponton (V018)	Desde la central eléctrica de la Dinamis hasta la presa de Pedralba	Acotado	SI (arco iris)	Según normas del acotado					
	Desde la presa de Pedralba hasta el barranco de El Palmeral	Libre	SI (arco iris)	3er. domingo de marzo al 31 agosto	Cucharilla o mosca	1 caña sin abandono	6 arco iris	Lunes Jueves Viernes Sábados Domingos festivos	

Turia I (V005)	Desde el barranco de El Palmera hasta el Racó del Molinet (inicio coto de Turia II)	Acotado	SI (arco iris)	Según normas del acotado			
Turia II (V006)	Desde El Racón del Molinet hasta el camino de L'Horteta (final coto Turia II)	Acotado	SI (arco iris)	Según normas del acotado			
-	Desde camino de L'Horteta hasta el pozo de toma de Loriguilla	Libre	SI (arco iris)	3er. domingo de marzo al 31 agosto	Cucharilla o mosca	o 1 caña sin abandono	6 arco iris Lunes jueves viernes sábados domingos festivos
Riba-Roja (V007)	Desde pozo toma de Loriguilla hasta Les Paretotes	Acotado	SI	Según normas del acotado			
-	Desde Les Paretotes en adelante	Libre	NO	Según orden general de vedas			
Pinedo (V008)	Desde el segundo puente que atraviesa el nuevo cauce (puente de Pinedo) hasta el límite marítimo terrestre (línea que une el extremo del espigón norte y el espigón sur con un ángulo de 200 grados centesimales)	Acotado	NO	Según normas del acotado			

Río Chelva/Tuejar

Denominación	Tramo	Situación	Aguas habitadas por la trucha	Periodo	Cebos	Modo	Capturas	Días hábiles
-	Desde nacimiento hasta el cruce de la carretera CV35	Libre	SI (T. arco iris)I	Todo el año	Mosca con un solo anzuelo con o sin arpón	Pesca sin muerte con una caña sin abandono	0	Todos los días

Río Reatillo

Denominación	Tramo	Situación	Aguas habitadas por la trucha	Identificador	Periodo	Cebos	Modo	Capturas	Días hábiles
-	Desde las Fuentes hasta el vado de Aldubaya	Libre	SI (T. arco iris)	-	Todo el año	Mosca con un solo anzuelo con o sin arpón	Pesca sin muerte con una caña sin abandono	0	Todos los días

-	Desde el vado de la Aldubaya, aguas abajo de la Fuente Santa María hasta el límite de términos de Sot de Chera y Chulilla	Libre	SI (T. arco iris)	-	3er. domingo de marzo al 31 agosto	Cucharilla o Mosca	1 caña sin abandono	6 arco iris	Lunes jueves viernes sábados domingos festivos
-	Desde el límite de los términos de Sot de Chera y Chulilla hasta la desembocadura en el Turia	Libre	SI (T. arco iris)	-	3er. domingo de marzo al 31 agosto	Mosca con un solo anzuelo con o sin arpón	Pesca sin muerte con una caña sin abandono	0	Lunes jueves viernes sábados domingos festivos

Río Cabriel

Denominación	Tramo	Situación	Aguas habitadas por la trucha	Periodo	Cebos	Modo	Capturas	Días hábiles	
Libre	Desde el pie de presa de Contreras hasta 1000 metros aguas arriba de la Casa de la Huerta de las Escobas.	Libre	SI (T. común y arco iris)	6 abril al 31 de agosto	Cucharilla y mosca artificial	1 caña sin abandono	TC 5 Cuenca TAI: sin cupo Talla TC >26 cm	Todos los días	
Vadocañas (V017)	Desde 1000 metros aguas arriba de la Casa Huerta de las Escobas, hasta 600 metros aguas debajo de la Casa Huerta de las escobas	Acotado	SI (T. común y arco iris)	Según normas del acotado					
Libre	Desde 600 metros aguas debajo de la Casa Huerta de las escobas, hasta la presa vieja de la Terrera	Libre	SI (T. común y arco iris)	6 de abril al 31 de agosto	Cucharilla y mosca artificial	1 caña sin abandono	TC 5 Cuenca TAI: sin cupo Talla TC >26 cm	Todos los días	
Libre	Desde la presa vieja de la Terrera, hasta el puente del Volao, inicio del coto de la Terrera	Libre	SI (T. común y arco iris)	6 de abril al 31 de agosto	Cucharilla y mosca artificial	1 caña sin abandono	TC. Sin muerte TAI sin cupo	Todos los días	
La Terrera (V009)	Desde la presa del Retomo hasta la salida del canal de la central	Acotado	SI (T. común arco iris)	Según normas del acotado					
-	Desde la salida del canal de la central eléctrica hasta Puente de la Noria	Libre	SI (T. arco iris)	6 de abril al 31 de agosto	Cucharilla y mosca artificial	1 caña sin abandono	TC 5 Cuenca TC 3 Albacete TAI: sin límite Talla TC >26 cm	Todos los días	

Casas del Río (V010)	Desde el Puente de la Noria hasta el límite de los términos municipales de Requena y Cofrentes	Acotado	SI (T. arco iris)	Según normas del acotado
-	Desde el límite de los términos municipales de Requena y Cofrentes hasta la desembocadura en el Júcar	Libre	NO	Según orden de vedas

Río Buñol

Denominación	Tramo	Situación	Aguas habitadas por la trucha (T. arco iris)	Identificador	Periodo	Cebos	Modo	Capturas	Días hábiles
La Jarra	Desde el puente de Carcalín hasta desembocadura del río Buñol en el río Chico	Acotado	SI (T. arco iris)	V011			Según normas del acotado		

Río Vinalopó

Denominación	Tramo	Situación	Aguas habitadas por la trucha (T. arco iris)	Identificador	Periodo	Cebos	Modo	Capturas	Días hábiles
Vinalopó	Desde el nacimiento hasta el azud de Casa de las Monjas	Acotado	SI (T. arco iris)	V012			Según normas del acotado		

Río Júcar

Denominación	Tramo	Situación	Aguas habitadas por la trucha (T. arco iris)	Identificador	Periodo	Cebos	Modo	Capturas	Días hábiles
-	Desde su entrada en la provincia de Valencia hasta las compuertas del embalse de embarcaderos	Libre	NO	-			Según orden de vedas		
Cortes II	Desde la compuertas de embarcaderos hasta la presa de Cortes	Acotado	NO	V0013			Según normas del acotado		
-	Desde la presa de Cortes hasta curva de salida de Riola	Libre	NO	-			Según orden de vedas		
Fortaleny	Desde la curva de salida de Riola hasta el enclave de Llauri	Acotado	NO	V0014			Según normas del acotado		

-	Desde el enclave de Llaurí hasta el puente de hierro en Cullera hasta la salida de veleros del Club Náutico de Cullera	Libre	NO	-	Según orden de vedas
	Desde el puente hierro en Cullera hasta la salida de veleros del Club Náutico de Cullera	VEDADO	NO	-	VEDADO
	Desde la salida de veleros del Club Náutico de Cullera hasta la desembocadura	Libre	NO	-	Según orden de vedas

Río Bullent

Denominación	Tramo	Situación	Aguas habitadas por la trucha	Identificador	Periodo	Cebos	Modo	Capturas	Días hábiles
Bullent	Desde el Ujial del Salinar hasta la desembocadura al mar	Acotado	NO	V015			Según normas del acotado		

Río Molinell

Denominación	Tramo	Situación	Aguas habitadas por la trucha	Identificador	Periodo	Cebos	Modo	Capturas	Días hábiles
Molinell	Desde el nacimiento hasta la desembocadura al mar	Acotado	NO	V016			Según normas del acotado		

Río Magro

Denominación	Tramo	Situación	Aguas habitadas por la trucha	Identificador	Periodo	Cebos	Modo	Capturas	Días hábiles
Río Magro	Desde 300 metros aguas arriba de la presa de Catadau hasta la presa de Catadau (solo margen derecha)	Acotado	NO	V019			Según normas del acotado		

Asimismo, se consideraran tramos habitados por la trucha los últimos 50 metros de todos los afluentes a las aguas anteriormente relacionadas, en donde regirán las disposiciones de carácter general.

ANEXO III
ACOTADOS DE PESCA

COTOS TRUCHEROS

A001	Lorcha	Serpis	9'5
CS001	Balma I	Bergantes	3'0
CS002	Balma II	Bergantes	4'3
CS003	Benagés	Villahermosa	5'0
CS004	Cedramán	Villahermosa	2'8
CS005	Ludiente	Villahermosa	6'0
CS006	Peñas Negras	Villahermosa	4'6
CS007	Coto de Bejís	Palancia	3'1
CS008	Teresa	Palancia	4'2
CS009	Segorbe	Palancia	6'0
V001	El Rincón de Ademuz	Turia	4'2
V002	Los Areños	Turia	6'74
V003	Chulilla	Turia	3'2
V004	Bugarra-Gestalgar	Turia	7'5
V005	Turia I (Benaguasil)	Turia	4'2
V006	Turia II (Villamarchante)	Turia	4'3
V007	Riba-Roja	Turia	6'0
V009	La Terrera	Cabriel	2'2
V010	Casas del Río	Cabriel	3'4
V017	Vadocañas	Cabriel	1'6
V011	La Jarra	Buñol	3'5
V012	Vinalopó	Vinalopó	1'5
V018	El Pontón	Turia	3'5

OTROS COTOS: ciprínidos, anguila y otros no salmónidos

Identificador	Denominación	Río	Km o Ha
A002	Amadorio	Embalse de Amadoiro	73'0000
CS010	Els Estany y La Ponderosa	Lagunas de Almenara	28'0000
V008	Pinedo	Turia	0'700-0'750
V013	Cortes de Pallás	Júcar (Embalse de Cortes II)	403'6000
V014	Fortaleny	Júcar	4'5
V015	Bullent	Bullent	7'3
V016	Molinell	Molinell	8'4
V019	Río Magro	Magro	0'3

Las tasas a abonar para la obtención de permisos diarios de pesca para los pescadores, y contempladas en la Ley 12/1997, de 23 de diciembre, de tasas de la Generalitat Valenciana, son las siguientes:

	Pescadores en general	Mayores de 65 años, pensionistas y menores de 16 años, y ribereños
Cotos trucheros. Tramos con muerte	Clase 2	Clase 3
Acotado del Embalse de Amadorio en Alicante	Clase 2	Clase 3
Cotos trucheros. Tramos sin muerte	Clase 3	Clase 4
Otros cotos	Clase 3	Clase 4

ANEXO IV

Baremo de valoración para especies acuícolas

Por Kilogramos

Especie	€/kg
Angula	1100

Por ejemplar

Especie	€/ejemplar
Cangrejo autóctono	250
Anguila	250
Trucha común	250
Trucha arco iris	250
Cualquier otra especie no relacionada anteriormente	75